青島時報

中華郵政特准掛號立券認為新聞紙類 電報掛號二五一四號

社址曲山路十七號 電話三三五五號 郵政信箱一四三號

第二千八百四十一號

今日本報三大張

中央登記證字第二十一號

發行人 尹撲齋　編輯人 于劍朗　印刷所 國民印刷局　民國十三年九月一日發行

本報價目		廣告價目	
本埠	外埠	普通	特別
每份銅元 每月大洋一元 半年五元 全年十元	每月大洋一元二角 半年六元六角 全年十二元四角	每英寸每日五角 每月十二元 全面每日五十元 每月一百元 半面每日三十元 每月二百元	每英寸每日一元 每月二百元 全面每日七十元 每月一百廿元 半面每日四十元

明華商業儲蓄銀行

上等房屋出租

茲有下列各處房屋出租

房屋地點	種類	間數	每月租金	其他
棲霞路十一號	二層樓	十	一百二十元	
黃縣路十五號	二層樓	十七號一部	五十八元	汽車房一間
魚山路四號	二層樓	八	一百五十元	連傢俱汽車房一間附地下室
榮城路十八號	二層樓	十	一百五十元	汽車房一間
大學路三號	二層樓	九	一百三十元	下房四間汽車房一間連傢俱
大學路五號	二層樓	九	九十元	下房二間汽車房一間
黃縣路十六號	二層樓	上西一部	五十六元	
滋山三路九號	樓房一所	六	夏季租價一千二百元	連傢具浴盆冷熱水俱全
平平路新三號	二層樓	八	一百二十元	汽車房一間
魚山路十二號	二層樓	十四	二百元	下房四間汽車房一間

如欲承租請向明華銀行信託部接洽

交通銀行 儲蓄部 廣告

本行呈奉國府財政部核准另撥資本伍十萬元特設專部辦理儲蓄業務輔助民衆投資發展社會經濟現本埠冠縣路儲蓄支部及東鎮威海路儲蓄支部亦已先後開辦所有各項定期活期儲蓄存欵利率力謀優厚手續務求簡捷會計獨立保障穩固如承惠顧無任歡迎 備有詳章 承索即奉

地址　冠縣路九十三號　中山路三十四號　東鎮威海路二十七號

電話　五〇一一至五〇一四　五〇一一至五〇一四　五〇一五

金城銀行

△資本總額壹千萬元
△實收資本七百萬元
△公積二百八十萬元

業務要目

營業部　定期存欵活期存欵往來存欵通知存欵押匯及其他一切事務

儲蓄部　專營整存零付零存整付整存整付特種定存活存等儲蓄事務營業獨立會計公開利息優厚責任無限

匯兌部　國內各地均有通匯地點手續簡便匯遞迅速

總行 天津英租界中街　分行 北平 上海 漢口 大連 哈爾濱 南京 鄭州 蘇州 武昌 石家莊　青行 天津路元善里口　電話 經理室五一八〇 營業室三七三八　有線電報掛號均有中文七〇〇七 洋文 Kinchen 無　儲蓄章程函索即寄

律師盛家艮代表英商震寰織造廠綸昌漂染印花公司聲請注意僞造商標

茲據英商震寰織造廠代表聲稱本廠所出各色線嗶嘰及花頂綢花樣漂布棉織品均由綸昌漂染印花公司用七玫瑰註册商標運銷各省已歷有年花樣新穎顏色鮮明久爲各埠批發商號所樂銷近因青島市即墨路劉姓商號意圖欺騙他人藉得厚利在海泊路元田印書館用七玫瑰商標假樣訂印僞造英商綸昌漂染印花公司七玫瑰商標二千五百套於本年二月二十八日由本分公司職員查獲依法告訴到案業經青島地方法院第一審訊明依刑法第二百六十八條規定將劉某判處有期徒刑二月併科罰金一千元在案乃本公司因被僞造商標用於劣貨之上低價出售以致銷路頓減頗受損害已經提起賠償之訴當經本市商界陳竺二君出爲調解再三要求寫賠償洋二千元撤回民訴本公司所印七玫瑰商標印工精良顏色鮮明花紋清晰僞造者顏色淺淡花紋糙浮一經細辯眞僞立分誠恐仍有奸商利用僞商標推銷劣貨合埠批發商號及用戶受其欺騙用特聲明須知此項已經註册之商標嗣後如有僞造或明知僞商標之貨物而販賣者一經查出即屬搆成妨害農工商罪自當依法請求究辦委託代表登報聲明務祈各界注意是幸等情前來合行登報聲明如右

△盛家良律師事務所青島中山路一六六號電話五二九七號
△英商震寰織造廠青島分公司芝罘路一號電話三八七零號

明星大戲院

今日映

福克斯公司自採英國名小說編成劇本攝製之有聲熱情鉅片

派克夫人

新女性都是拜金流？

全美影界琳黛華脫

藝術金新女宗傑作

約翰巴爾、葛萊泰妮森配演

此片以深刻的描寫述時代女性的心理劇情亦頗爲曲折動人寫愛情追求更爲淋漓之至

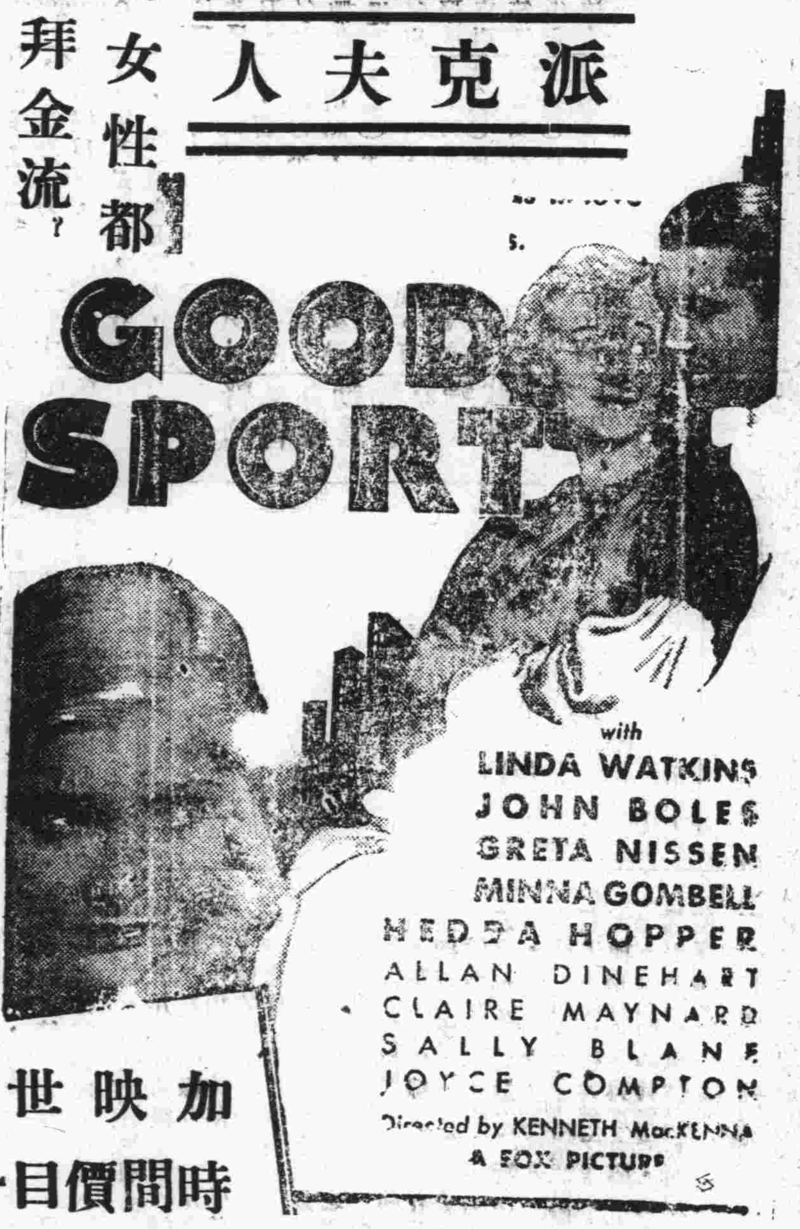

加映名貴音樂短片

從軍名曲大全

戰鎗衝前　戰塲林鋒仆　情殺彈陷後：敵雨陣繼　從軍曲，鼓勵曲，離別曲　名曲　誓師曲　泣別曲

加映世界漁業雜誌

時間價目一概照常請早降臨

偕如花美眷 遊青山綠水 吸五華名烟

人生尚復何求！

五華牌

另有十枝及二十枝裝出售

英國勒脫白脫勒公司著名出品

SPHINX.

人獅商標為高等品之表識請務認明為要

我軍大部集中蘆台設防
唐山我軍又向後撤退
北甯車僅通塘沽開平遵化我軍均退
密雲亦有被敵攻陷說

【天津十六日下午十一時二十分本報專電】昨日東路全綫有激戰、唐山我軍因敵機猛烈轟炸、於昨晚起自動撤退、迄今午已撤畢、唐山華新啓新等廠、全被敵機炸毀、開平古冶我軍亦均退出、現我大軍集中蘆台設防、決與敵誓死一戰、

【天津十六日下午十二時三十分本報專電】萬福麟何柱國今均抵蘆台督戰、豐潤我軍因三面受敵、亦退守爭田東之七樹莊三女河、沿還鄉河佈防固守、遵化敵我昨有大激戰、敵以飛機大炮、向我猛烈壓迫、我軍初退城內、繼恐被圍、乃退出遵化集中薊縣、喜峯口宋哲元軍、昨在三屯營一帶與敵搏戰甚烈、嗣聞遵化失陷、深恐歸路斷絕、亦向後撤退、現北寧車僅通至塘沽、津市漢奸密佈、人心極恐、

【北平十六日下午十一時四十分本報專電】北路我軍仍堅守密雲以北之九松嶺、昨夜敵三面向密雲圍攻、與我發生血戰、雙方傷亡極多、據外電傳、密雲已陷落、敵進至大廟以南、又傳我軍業已克復密雲、仍與敵激戰、究竟如何、尚待確證、又敵機昨再飛保定偵察、並至懷柔等處投彈轟炸、

【天津十六日下午一時三分本報專電】駐津日軍司令中村、準備向于學忠致最後通牒、限期撤退塘沽大沽津市軍隊、據北平電話、平當局以連日謠傳漢奸及便衣隊陰謀蠢動、特加緊派警探搜查、昨夜在各旅館及各公寓小店內、並在其僻街內搜出某種符號、共捕獲四百名、大抵皆係乞丐流氓一流、現均經收押嚴訊、

灤東戰事又吃緊
馮決心死守張垣

【北平十六日電】一、保定城市上空、昨又發現敵機三架、自大沽口日航空母艦飛來、盤旋偵查、多時始去、何應欽已命保定行營主任錢大鈞注意、二、唐山情況不明、此間異常焦急、今日上午、唐山與北平間之電報電話忽不通、一般人推測唐山卽未失守、形勢亦必極度緊張、北寧車只通蘆臺、該地在唐山西南二十六英里、喜峯口方面日軍、並未前進、遵化仍由華軍防守、宋哲元現在遵化指揮軍事、

【又電】馮玉祥鑒於察東吃緊、決死守張垣、所有抗日軍事、完全由馮衛隊負責、馮衛隊二營、已開張北、方振武部開抵察境宣化一帶、王靖國至綏東視防、布置一切、李服膺現駐張垣、維持察垣秩序、日軍已自沽源退多倫、察形勢稍緩、張垣秩序安寧、

【又電】密雲方面我軍最前綫、在距密雲卅五里之九松嶺一帶、九松嶺以南我軍、已節節布防、工事堅固、十五日拂曉、前方僅有砲戰、步哨接觸、並無主力戰、但右翼方面頗吃緊、十五日日機自晨五時至十時、共來密雲五次、每次二架偵查未投彈、末次來三架、僅一機以機槍掃射、亦未投彈、旋向東飛去、

石匣鎮以南我軍鐵血作戰之狀況

【又電】昨日下午五時密雲電告、十四日以來、敵步砲空連合部隊約千餘人、向我石匣以南新陣地一帶猛攻、迄未得逞、入晚以後、敵之唐克車復向我山子口一帶衝入、經我黃師某部卽派決死隊二百餘人、向之肉搏、並用小炮集中猛射、敵始稍退、我軍僅以肉體與敵之唐克車血拚、致傷亡甚重、石頭莊等地工事、被敵砲火轟平後、經我乘夜修築、現尚可用、今日拂曉五時起、敵方砲兵復開始向我靈頭莊田各莊一帶射擊、同時敵之唐克車及裝甲汽車、藉其砲火掩護、亦大施活動、復向我陣地衝擊、幸我軍已於十四日晚預爲準備、以大砲十餘門向之猛轟、並預掘極深之壕、始將敵軍擊退、午前九時起、敵之步兵約五六百人向我進攻、我軍沉着應戰、相持至三數小時、敵向後退、目下雙方尚在對峙中、惟據前綫軍官報告、敵之攻擊已不及昨日兇猛、似待整理戰壕云、

【又電】石匣敵現分兩路南進、一路在石匣西南、沿平古汽車站、一路在石匣東南、沿熱河東岸、敵勢擬迫密雲、威脅天津、密雲此數十里某天險、兩月前我部建築新式堅固工事、現我新陣地雖被轟毀、最後防綫、敵或難得逞、大軍現在該處集合、作重要佈置、以保密雲、

又電、唐山今日來電稱、日軍昨晚進達唐家莊抵古冶站後、暫停前進、今晨派小隊赴附近村鎮偵察、直至趙谷莊爲止、古冶車站未受損壞、唐山四週村鎮、尚有小隊日軍、開平有鐵甲車一列、昨晚深夜西北槍聲未止、今晨稍緩、

平國立各大學將移地上課
灤東郵件仍可通行

（北平十六日電）北平國立各大學因時局關係、均有準備遷移之意、所有關於文化之古書儀器等、日前已先後南運、茲聞平大女子文理學院、亦將移豫、清華移湘、師大連日奉教部電催兩次、令趕速移至西安、北大亦奉到教部令、於必要時移至杭州上課、

（上海十六日電）據郵政總局負責人談、華北軍情雖緊、灤東各郵局仍照常維持、郵件亦可設法通行、外傳已停寄秦皇島昌黎等處郵件說、並非事實、

昨行政院會議決定
任劉鎮華主皖

【南京十六日下午九時二十分本報專電】今晨行政院會議議決、一、內政部實業部會呈擬定清理各省荒地暫行辦法並另定督墾原則、請覈核分遵案、決議通過、二、安徽省政府委員兼主席吳忠信呈請辭職、呈詞懇切、吳忠信准免本兼各職、任劉鎮華爲安徽省政府委員兼主席、三、全國航空建設會呈報該會定五月廿日開成立大會、請撥發經費並頒發關防案、決議通過、

【又電】外部補充駐外公使、業經行政院發表李錦綸爲駐捷克兼波蘭公使、張備爲駐智利公使、茲據確息、西班牙錢泰、荷蘭金問泗、比利時張乃羣等公使之任命、亦經行政院通過、將陸續發表、

三省抗日軍電湘假道
何鍵覆電歡迎
★五省西路軍已配備妥當

【香港十六日下午八時十五分本報專電】閩粵桂抗日軍已集中郴縣、定二十日北開、陳濟棠蔡廷楷白崇禧電何鍵假道、何已覆電表示歡迎、

（長沙十六日電）五省西路軍分三縱隊、部隊已配備、計第一縱隊轄四路、計爲第十五、十六、十九、六二、六三、五師、第二縱隊爲四路軍一部、第三縱隊爲陳樞成、謝彬、郭汝棟、李宗鑑等部、候何鍵下令總攻、

（南昌十六日電）軍息、連日偽各軍團官兵、向我軍投誠者甚多、茲據供稱、（一）偽中央政府有遷都說、偽總醫院在寧都、偽臨時醫院及兵站在招攜、（二）匪區最近分二期發行六十八萬公債、強迫匪民購買、期滿付息、但不得借用及抵繳租金、（三）匪軍抽藉士兵、思鄉深切、均願投誠、（四）東坡黃陂樂安諸役、匪方傷亡甚鉅、現向各縣強迫征丁充役、偽軍團新兵居十之七八、匪區內已由婦女耕種及守衛、（五）毛澤東病甚重、在匪後方休養云、

俄代表在軍縮會宣稱
願接受軍隊標準化問題
▲惟主張將此問題推及全世界

【日內瓦十六日路透電】軍縮會議總委員會前日討論軍隊標準化之問題、蘇聯代表杜夫加里夫斯基發表蘇聯方面之意見、同時對於英國計劃中所舉全世界軍隊標準化之原則、加以數點之修正、杜氏首先表示軍隊標準化原則之通過、必須使蘇聯方面不受損失、蓋蘇聯之軍隊本無長期徵役制、若對服役期限加以縮短、則蘇聯必受某種之犧牲、杜氏進而解釋廿點、謂蘇聯各民族之發展程度不齊、對於文盲之撲滅、頗爲迫切、年來在此方面之工作、雖已大有成就、但尚需多時之達到他國在多年教化中所及之標準、嗣杜氏宣稱、蘇聯代表對於軍隊標準化之原則、願意接受、惟以爲此事必須合乎邏輯、卽軍縮會議所討論之軍縮問題、既包括全世界、非僅屬於歐洲、則軍隊標準化一事、亦當推及於全世界、最後杜氏說明蘇聯所處之特殊地位、卽彼不僅爲一歐洲國家、亦有廣大土地於亞洲、故在討論軍縮之問題時、蘇聯之注意點不僅限於歐洲、同時亦在於亞洲及亞洲之鄰國、若會議通過之軍隊標準化問題不施行於全世界、則蘇聯勢必被迫要求一混合之軍隊、以一者駐於歐洲、一者駐於亞洲、

夜長夢多之軍縮會

【柏林十五日路透電】德國在國際政治中之嚴重性、已成街談巷議、卽銀錢交易亦受影響、據半官方宣稱、本月十七日國會開會時、首相希忒拉將向國會宣告其對於軍縮之意見、該宣言內容、除表示希望軍縮成功外、亦重提德國主要目的三項、卽（一）其他各國實際裁兵、（二）承認德國軍備平等、（三）以德國着制服之政治組織、至對於建設世界安全、當作正式軍隊則嚴行反對云、

【倫敦十五日路透電】德國出席軍縮會議之代表納托爾、原定十五日起程返德、現因國會開會已於前日啓行、希忒拉派赴倫敦之代表巴森保博士、亦於昨日趕赴柏林云、

【柏林十五日哈瓦斯社電】據可靠方面消息、希忒拉在國會講演時、不但述評最近之情形、亦將述明全部之問題、據該方面宣稱、以國際政治上而言、人人欲觀軍縮會議將有良好之結果、希氏於答覆英陸相及法外長之宣言時、曾指出德國不受勢力之恫嚇、彼認軍縮會議如不改變方針、不啻自入墳墓、德國爲尋求此項變更、乃抗議其他列強之不軍縮、

山東國術考試第二日
魯韓特別嘉獎老鏢師
鄧環瀛教過八十六個秀才徒弟
一席談話後准予免考

【濟南通信】本日（十五日）參觀者人山人海、不下數萬、省主席韓復榘於早八時到場、卽登司令台、本日考試、當以七十七歲老鏢師鄧環瀛、表演拳術成績最佳、韓氏特召鄧氏談話、茲誌其問答於下、（韓問）高壽多大、（鄧答）七十七、（問）你家尚有何人、令郎幾位、（答）一孫二人、次子自七歲練拳、長槍短刀皆通、較我勝強百倍、彼會一套羅門連環槍、一套槍中加棍、並通十八路絕戶槍、亂花刀、武松單刀、峨嵋十八刀、六合八卦劍、六套短打帶拿、三槍、六套對咬刀、對扎提手、（問）你從前作何事、（答）我從前在蘇州聚成鏢局、保送南幾省進京引見官員、並護送綢緞箱進京、後又任開封西大街永慶鏢局供職、八十七旅手槍隊袁萬城與榮光興、在東昌每逢開會、卽將我邀去幫忙、表演國術、我此次來時、我孩子本要加入比賽、嗣我說你不行、你是個小學生、再練練再說罷、（問）你偌大年紀、而精神身體皆非常的好、實不可多得、（答）我老百姓不敢見官說話、（問）你先生此次來與大會助威、大會增光多啦、（答）現在我還能舉一百二十斤墩子、且每天必舉十次、並練二郎拳一套、勞一套一百單刀、一套春秋刀、扎一套十八路絕戶槍、我說話太放肆、因我是武人、聲音太粗、（問）我也是軍人、你共會拳多少套呢、（答）旁人都說我會一百套或八十套、實在我只會八套對打、（問）不必千遭會、只要一遭熟、你實在不可多得、（答）主席大人有用我的時候、只要有糊塗喝的窩窩吃就可、我不吃好的、（問）你不必作事、跟着我吃飯好麽、你住什麽地方、（答）住軍官學校、（問）你有多少學生、（答）多的沒有數、卅縣廿縣都有、我有前清的秀才八十六個、曾教過他們、雖教不好、但都很愛練、韓當宣佈免考、並予特別嘉獎、

川閥仍苦戰
達賴犯康甚急

【南京十六日下午八時三十分本報專電】川訊、劉文輝分四路進攻錦縣、灌縣、新都、新繁、資陽、樂至等處之鄧錫侯部防地、鄧部奮勇抵抗、雙方遂發生激戰、現田頌堯李其相助鄧、劉湘主和、田稱將讓開一路、驅赤匪入劉防區、又達賴犯康甚急、蒙藏會擬定五辦法制止、並會川滇青等省合力防邊、勿事內訌、

太虛法師
請甘地復食

【南京十六日電】中國佛學會會長太虛法師十四日致甘地一電、原文云、「印度聖雄甘地鑒、廢除階級、實現人類平等、爲佛徒共欽、頃又聞絕食三週、成恐礙及康壽、吾國君雲山因亦隨絕食、懇停此舉、敬望印人速從聖雄主張、聖雄應爲愛世界衆生卽日進食」

社論
墨西哥誣我僑民

猶憶前歲江漢洪流、萬鮮案起之時、我華僑民之在墨西哥者、曾被墨政府及人民所排逐、產業盡棄、流離道路、至不得已改道遁入美國、彼時我國內民衆、驟感大災及強鄰之肆暴、太覺難堪、對於遠隔重洋之同胞之禍福生死、及其影響於國際地位權利之漲落、不暇顧及、今則國內情勢、較前年更爲危迫、國民自身團結力、依然渙散、而墨西哥又行驅逐華僑、及經我國民抗議質問、駐墨領反否認排華、同時誣我僑胞有不當行爲、及違反該國移居律、業經全球華僑總會據理據實痛駁之矣、嘻、正當云者、不知墨國政府及民衆如何解釋耳、我華僑民、在墨所受之凌虐、已備載於各報紙、墨人雖善掩飾、豈能欺盡世界之人、查我國僑居他國者、幾於無地不有、其所以如此普遍、且能居駐穩固者、全在華人能習儉耐苦、惟其習儉、故生活程度較其土人爲低、惟其耐苦、故能不擇任何工作、因此之故、所以見忌於所在國之人民、而必欲破壞之、不但墨國然也、加以歐戰後世界經濟、日漸破產、製貨膽餘、工人失業、全球各國、同感此苦、至於不得已而召開目下之經濟會議、以期挽救、可見情形之嚴重矣、然各國不思放棄其經濟之侵略、作根本改造、反欲在此市場無處尋覓之狀態下、與以所在地爲祖國之民衆爲仇、請問正當行爲云者、是否卽是如此、

嘻、我國積弱、已百年矣、始於當年鴉片戰役、極於今日之東北禍變、國民居巳國內者、受外寇侵入之凌辱、僑居他國者、亦須受所在地政府人民之排擊、我國家無力保護境內之居民、則於外華人之不能受其保護、更爲當然、不過保護云者、不必盡爲武力之謂、我政府係以革命外交精神組織而成、關於此事、切無諉爲在國難嚴迫中、是輕小問題、不值注意、要知華僑當年援助革命、今日關懷禦侮、皆此文明祖國四字維繫使然、倘不能實行保護、致使立足無地、則華人兩字、無在不是刀俎下的魚肉之代名、豈僅在墨國者爲然哉、

令而後知二十世紀之文明、乃是欺詐之變相、日人分明奪我遼瀋、而對我國及對國際之文字言詞、竟可以抹殺事實、任造黑白、我新與蘇俄復交、而第一件事、卽係彼單面賣路反責我放棄路權、茫茫世界、如在而非墨人逐我僑民反誣我行爲不正之類、豈眞世界已到末日、人類命當滅絕、何以觸目皆是橫霸無理、而反濟以欺詐、此種現象、豈僅華人之憂哉、

世界各補腎藥品中最大權威！

『腎氣丸』之藥理學的試驗

●公開腎氣丸動物試驗之成績一班

●敬請滿天下中西醫學家對照試驗

奉贈「補腎秘方」三十萬册函索卽寄

一、「亞特羅賓」Atropin 係具有抑制動物體內一切分泌作用之藥物也。若以此藥內服或注射，則動物之分泌量，非常減退，竟達最小限度，雖然，試將注射「亞特羅賓」之動物，應用乳劑狀之腎氣丸藥料，再行皮下注射，則見其被抑制之分泌作用，能恢復原狀，例如以家犬爲試驗動物，施以 Pawlow 氏人工胃瘻管於其胃後，注射亞特羅賓藥，則十分鐘後，其胃液之分泌，約減少百分之五十，蓋普通家犬，一見食物，分泌神經爲之興奮，其胃液較平常時倍加其量，但注射「亞特羅賓」藥之犬，雖見食物，不能分泌胃液，然將此試驗家犬，若注射以乳劑狀之腎氣丸，則經過五分鐘或十分鐘後，可見其胃液忽然增加至通常量，由此可知腎氣丸具有增進分泌機能之作用。

腎氣丸動物試驗狀況之一
〔施胃瘻管於家犬採胃液圖〕

二、白鼠之於生殖期，必直接舉其尾，且將後足向內彎曲，然割去其生殖線，則尾與後足失此作用，若將割去生殖線之白鼠，使服腎氣丸數日，則可舉尾彎足之作用，漸次復現，但對割去生殖線經過五日後之白鼠，使服腎氣丸，則無此等作用之表現，蓋腎氣丸祇能集中遊離於血液中之「生殖線賀爾蒙」而興奮性神經，割去生殖線經過五日，血內遊離之生殖線賀爾蒙，既被身體吸收耗竭，雖用腎氣丸亦缺乏之「生殖線賀爾蒙」無法補遞故也，由此觀之，腎氣丸能集中血液中遊離之「生殖線賀爾蒙」以爲表現生殖線興奮之作用，決非如植物性興奮劑其興奮中樞神經而引起一時的假性興奮者，故腎氣丸爲根本的補腎聖品，而非一時的催春劑，

三、「希斯他命」Histamin 藥，能麻痺血管運動神經而有障礙心臟及血管之作用，故若將其中毒量，注射於動物體，則招致虛脫狀態，然試令動物預服腎氣丸，約過十小時後，注射同量之「希斯他命」，則不致虛脫，惟增進其血壓而已，然「希斯他命」之注射量，較諸中毒量增加至二倍，則始起虛脫狀態，由是觀之可知腎氣丸確有亢進一般血行之功能，及防禦外來毒素之作用。

四、試令動物繼續服腎氣丸，約過十日後，檢其血液，則可見白血球之初生階級物 Myelocyten 及赤血球初生階級（有核赤血球），此係腎氣丸能刺戟血球造成機關之脾臟，骨髓等，促進新血球發生之鐵證。

據上述動物試驗結果，腎氣丸具有（一）亢進胃液分泌，（二）增進生殖線及一般內分泌線之機能，（三）供給體內之活力，增進活力之發生，補助血行，（四）中和外來毒素之毒性，（五）促進血球之新生等功能，故此綜合動物之試驗，與五千年來我國先賢對人體實驗之事實，比較考察，互相符合，是以腎氣丸，堪稱古今中西補腎強壯劑中惟一理想品。

（佛光牌科學國藥腎氣丸每瓶）（服七天）定價洋二元每料二瓶洋四元

補腎聖藥 腎氣丸各大藥房均有經售

上海佛慈大藥廠華北分行 青島廣西路二十號 電話四九一二號

醫治淋濁內服新藥「海底山」HEIDISAN-PATENTED

——德國海底曼大藥廠監製——

●性質 海底山，以德國醫學界所公認之治淋名藥 Santalolsaticylsaeulreester (C22 H28 O3) 及 Hexamethylentetraminum (C6H12N4) 化學混合體也，且加以哇因史他引博士 Dr. Weinstern 所發明之〔克哇克哇 Kawa-Kawa〕（含有 Alpha-&-Beta-Kowaharz, Methysticin, Yangonin 等有卓効成分之 Macropiper methysticum 者），對於男女新久淋病，腎臟病及膀胱炎，特有分泌制限，局部麻醉，鎮痛，利尿之神妙功用）及 Cateceu 祕方配合施衣成丸者也。

●功用 海底山，氣味芳香，顆粒極小，易於吞服，且其作用，在胃中毫無浸蝕之流弊，通過胃囊，直至腸內，而始溶解，被吸收最迅速，轉瞬間透入於血液，排泄於尿中矣，故於消化器絕無妨礙性，又無刺激性，於腎部亦不損傷，非如他種檀香油及白濁丸等，服後有胃呆，噫噫，惡心，嘔吐等，以及損害腎部者所可比，並功能清血毒，濾小便，鎮疼痛，止炎熱，殺淋菌，防腐蝕，毫無副作用，此藥若用於白濁患者，卽可完全滅盡血液內及尿道膀胱自膜內之淋菌也，且可脫離痛苦，尿量增加，而尿道爲之清淨洗滌，菌毒爲之出外，化膿之分泌遂停止，不數日卽尿質清淨，而覺奏其特殊功效矣

（海底山）各埠各大藥房均有經售

遠東總經理美商三德洋行 青島廣西路二十號 分行

前財政總長王克敏氏在滬談華北財政近況

欲謀整理須先解除民衆痛苦　量入爲出勿增捐款勿失人心

[上海通訊]前北京政府財政總長王克敏，日前以華北財政問題，由平南下時●記者特謁王氏於寓次，叩以華北財政近狀，及民衆抗日現象，暨全國總動員時之財政計劃種種問題，當蒙接見，作一小時餘之長談，茲將所得，分誌錄後，

—！！！補充後方給養！！！—

據云，本人年將望六，本不願再作馮婦，重上政治舞台，惟暴日侵凌，有加無已，而熱冀幽燕，適當其衝，中央對日，既具抗日決心，中津方面，遂爲大軍必經之所，雖前綫將士用命，揮戈北指，而後方給養，自宜妥爲籌措，共策進行，以竟抗日之志，故有北平財政委員會之設，將抗日軍費，全盤統籌，本人自卸職以來，久不聞政，但當此外侮進逼之時，國難日亟之秋，同屬國人，孰願坐視，故去年迭經各方敦勸，遂在該會担任常委之職，與同志統力合作，以積極補充後方之給養，此爲本人重入宦途之經過也

—！！！籌措抗日軍費！！！—

華北財政問題，是亦爲本人南下之一大原因，至華北財政委員會之職責，唯獨以處理軍事財政爲惟一之急務，根本與省財政不相混合，去歲十二月以前之軍費，按月爲四百萬元，幸每月開支，均能相抵，安然得度，年關迫自今春一月以來，戰事擴大，熱省形勢，不可終日，而後方軍費問題，亦漸告竭蹶，應付遂感困難，不獨粥危及抗日作戰之前途，亦且影響於整個民族之生存，財政部長宋子文氏，乃由滬飛平，會晤北平軍事委員會分會代委員長張學良氏，洽商籌款辦法，迭經措商，始決定按月軍費遞增至七百萬元，由財部籌措四百萬，其餘三百萬，則由當地自籌，上項辦法，暫行訂爲二個月，故二三月來均核與籌齊由本會交軍委會平分會支配，分別發給前綫作戰部隊，從無拖欠，迴來三個月暫訂之辦法已滿，財部方面，乃向平軍分會索取預算案，以便呈請中央統盤計核，故軍委會奉令後，即按照每師額定人數計算，編製預算單冊，呈請核核，至該會所撥之預算數額，按月軍費，共計爲九百二十萬元，其中經常費爲九百十餘萬，臨時經費爲三百八十餘萬，分別填具表格，以呈復中央，中央方面，以爲數過鉅，特電本會請派員南下，以資咨詢，而北平財政委員會方面，乃推本人離平，俾得中央隨時咨詢，故本人抵京後，迭向政府協商結果，殊屬圓滿，對於按月九百二十萬元之預算草案，自將變更，此爲本人南下之任務也

—！！！民心消沉可哀！！！—

九一八事變之後，熱河相繼淪亡，朝野國民，羣起抗日，無不敵愾同仇，民衆抗日之呼聲，早已瀰漫全國，但一究其實，則於事實大相逕庭，本人由平南下，道經平津魯皖，耳聞目染，無非一班昇平氣象，一若關外烽烟，等於別家風波，始終並無足以驚惕者也●民心至此，大可哀焉，雖然黃河以南，路隔較遠，猶可說也，但灤東十縣民氣沉沉，殊非吾人意料所及，熱河之失，非失於軍士之不戰，實在於民心之叛離，其癥結所在，蓋有由來矣，當暴日寇氛梟張，華北遂爲大軍雲集之所，軍隊既多，拉夫等擾民舉動，勢所難免，而北方民性較強，對於種種舊道德觀念甚深，稍一不慎，最易結怨，積怨既深，起於反抗，反抗不得，從事破壞，我軍前線，既有強敵，而後方又處處破壞，處此環境之下，熱河之欲不失，是戛戛乎難矣，

—！！！整理財政問題！！！—

華北之局勢至此，將來究如何結果，是爲任何人所難於肯定表示者也，以今日暴日之野心觀之，黃河以北，決難安全，而戰事必將擴大，戰事擴大，則軍需浩繁，二者爲一正比例，政欲整理今日華北之財政，非不可以整理也，整理而不得其當，則事變之來，非可逆睹，加增捐款，徒苦人民，決非萬全之策，故以後對於華北財政問題，須量入爲出，而尤須解除民衆痛苦，蓋民心未去，事尚可爲，否則爲禍之烈，不啻於暴日之進窺也，至全國總動員之財政計劃，非在於財政之設施，而在於全國之是否能總動員，舉總動員則有錢出錢，無錢出力，固不需財政計劃之措籌，是可與日決一勝負，總之局勢至此，則亦惟願玉碎而已，

黃郛昨北上赴平

政委會祕財政三處主任人選　祕財兩處已定惟政處尚虛懸

(南京十六日電)行政院駐平政務整委會委員長黃郛定今晚赴平，記者昨訪某要人，叩詢成立日期，及政務祕書財政三處主任人選，據談北平原有政務委員會，故一切進行均極便利，俟黃赴平，日內即正式成立，即在平召集全體委員會，商會務進行方針，至三處主任人選，大約祕書處何其鞏，財務處王克敏，已無問題，惟政務處尚未完全決定，大約或將由黃紹雄担任。

[又電]行政院駐平政務整理委員會委員長黃郛昨由滬來京，晤汪院長，商談整理華北之政務，頗爲詳盡，汪院長以該會亟待成立，敦促黃氏即日赴平，偕王克敏及隨員二人，於下午六時餘渡江，七時乘平浦車赴平，聞黃氏赴平與該會各委員會晤後，即定期成立，爲期約在本月下旬。

濟南通信　新任行政院駐平政務整理委員會委員長黃郛氏北上消息，醞釀已有數日，茲據此間津浦路車務段接到管理委員會來電稱黃氏及津浦路委員長邱煒已於今日（十五日）由京過江分乘包車兩輛附掛平浦二百零二次車北來，預定明日（十六日）下午六點到濟下車訪晤山東省政府主席韓復榘氏，惟在濟不久留，當夜十二時前即由濟專車赴平，至有無他人同來，尚不知，但聞當局訊，已預備歡迎招待矣。

進口日貨實行征新稅

並征收兩項附加稅

[上海十六日電]中日關稅協定，迄至十五日已屆期滿，今日起進口日貨一律征收新稅，並征收兩項附加稅，昨江海關當局，已奉財部令於今日起實施征收，關金新稅用關金算，新舊相差甚鉅，以前免征附稅，亦一律加征

賽馬廣告　第六號

第五期賽馬

日期　准於五月二十一日

時間　准於午後一點三刻掛牌兩點起賽連賽十一次

改訂搖彩票辦法

搖彩票每張改售三元由第三次起賣至第九次止一天計七次統票每號售洋二十一元

下期賽馬預告

下期賽馬預告如下

五月二十八日[禮拜日]　六月四日[禮拜日]　六月十一日[禮拜日]　六月十八日(禮拜日)　六月二十五日(禮拜日)

青島萬國體育會謹啓

事務所地址　中山路曲阜路角　電話三八〇二

中華民國廿二年五月十六日

膠濟鐵路管理局招標承辦材料廣告

本局現奉鐵道部批准招標購左列材料如願投標者可至本局材料處採辦課領取標單遵照背面所印詳細章程填具標函限於左列所規定開標日期下午三時以前送到即於是時在本局當衆開標逾期標函概作無效特此廣告

標號	材料名稱	開標日期
特字第一六九號	亮漆 地板漆 油漆漿 松香水 亞麻仁油 紅鉛粉及白鉛膏	六月十九日

江寧路勞院西柴十九號　治生兒科醫社　借用電話五二七七

兒科專家　侯治生

門診　午前九時至午後四時止　診費一元

出診　不限時刻隨請隨到診費二元車費在內　遠路另議夜間加倍

研究二十餘載　專門特法診治　兒童不受毫苦　除病速且穩妥

膠濟鐵路消費合作社聲明

本社皮鞋部承包人徐壽山因故逃匿無蹤自五月八日起與本社脫離關係有凡債務本社概不負責除本社依章繼續覓人承包外特此聲明

本號專辦中西罐頭　食品烟酒　化粧用品及雜貨等一概俱全零售批發　並定價格外克已如蒙惠顧無任歡迎之至

利泰號　冠縣路三十九號　電話二三七三

利泰號支店　中山路德縣路轉角　電話四〇八六

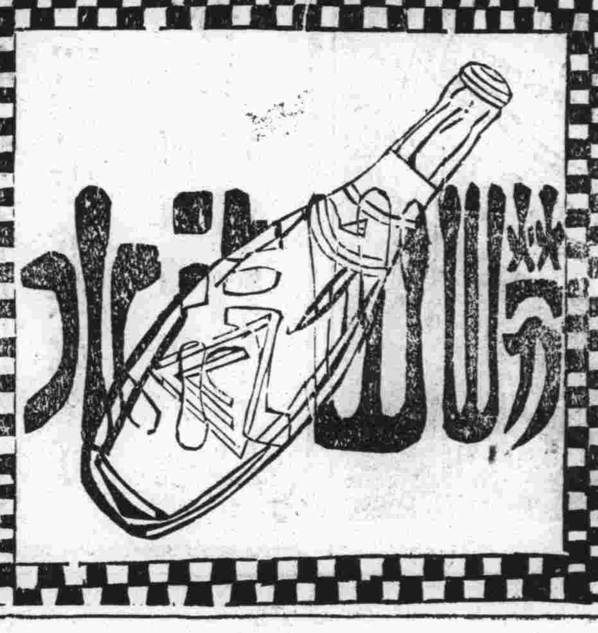

青島國貨股份有限公司招股啓事

同人等爲提倡國貨產銷合作起見擬設立青島國貨股份有限公司暫定股額國幣二十萬元分作四千股每股五十元一次收足雖已集有成數今爲普及提倡國貨熱心投資諸君計特再公開招募尙希各界踴躍認股冀達上項目的是爲企盼收股處本公司籌備處地址河南路三十三號招股日期自本年五月一日至五月卅一日止欲知詳細情形請　駕臨籌備處面洽可也

發起人　丁敬臣　王志莘　王子厚　王清齋　呂月塘　牟子明　吳蘊齋　吳蔚如　周志俊　周子西　徐新六　徐子青　張絅伯　傅炳昭　賈仁齋　葉扶霄　趙叔馨　潘仰堯　劉少山　錢新之　蕭文田　蘇勵臣　蘇子良　顧逸農　同啓

慎德成廣告

韶光易邁　臘盡春回轉瞬又到桃脂柳綫今爲酬謝顧主特由滬杭採辦各種制服花呢及應時新式綢緞縹緻奪目刻皆到齊備製餽送禮劵以供社交如蒙賜顧無任歡迎

中山路　電話三七一二　本號主人謹白

洪興德綢緞皮貨莊

韶光易邁　臘盡春回轉瞬又到桃脂柳綫今爲酬謝顧主特由滬杭採辦各種制服花呢及應時新式綢緞縹緻奪目刻皆到齊備製餽送禮劵以供社交如蒙賜顧無任歡迎

海泊路中　電話二五四八號　本號主人謹啓

中山路中市店基招兌

茲有中山路中市最熱鬧之中心地有二間店面新式市房一所計租價一百十元如欲開設商店者上午十時至下午四時請駕臨保定路恆泰煤號周性和君接洽可也

異軍突起

青島中山路市商會對門小花園內部　新開　華豐綢緞局

爲社會服務　爲用戶設想

本廠產地織造當然簇嶄時新節省虛靡使費更可價目便宜價廉物美實爲綢緞業之生力軍空前未有之新局面

仕女如須添置時新衣料請駕臨敝局可以出少數代價得到優美衣料並可代爲裁製

借用電話三一〇五

青島　瑞來公司毛織工廠

敬啓者本廠迎合社會潮流備有各種縫織機器聘請分科專門技師精織特等中西男女毛衣線衣海水浴衣毛線襪洗濯曝晒永不退色特請女專門家專作西式女衣大氅孩童衣服式樣新奇精益求精現貨定作任君選擇價目低廉歡迎參觀荷蒙惠顧方知言之不謬也

本廠主人謹啓

青島金口一路四號

洋房召租

茲有湛山一路二號坐落向南新築洋房一所食堂臥房浴室廁所下房電燈自來水傢具應用一切器皿均備租價低廉如欲租者請至中山路永康號或費縣路泰東煤廠均可接洽

永康號電話二〇八〇號　泰東廠電話一八二一號

覓租新式住宅

茲有某西人欲租一華美住宅地址臨近會泉一帶屋內必須新式設備浴室便所冷熱水管電燈電鈴暗線俱全不代傢俱但屋內必須設有暖氣爐或俄式牆爐如有此等樓房欲出租者請函信時報信箱八百號

房間招租

廣西路二十號三樓寬大清潔房間最合設立賬房辦公及高等清淨家庭租用廚房下房廁所洗浴室俱全如有租者請于每午九時至日上下午五時到本樓愛世開洋行接洽或用四九一二電話探詢均可

山東省政府建設廳通告

爲通告事：本廳奉　令修築台濰路橋梁涵洞、擬在濟南投標○凡願投標者、務於五月二十日以前、到本廳土木組報名○定於五月二十二日由廳派員偕同擬投標人、赴沿路查勘、俟查勘完畢回省後、再定期投標○特此通告○

注意　英商四海保險有限股份公司

俗諺云：(天有不測風雲，人有旦夕禍福)　君欲謀自己將來之幸福及兒女敎養費最堅固之保障否？　或欲謀家屬將來之幸福否？若欲得前述之保障請速向館陶路十三號美豐洋行所經理之上海四海保險公司投保終身定期終身或儲蓄保險非但能以保障自身將來之幸福而且能以準備兒女之敎育費及保障全家之安全　尙有其他優點甚多不及備載擇要如下　「一」資本雄厚信用昭著各大銀行及英館署均可查詢　「二」收極廉之保費而予最大之保障　「三」手續簡捷賠欵迅速　「四」旅行及短期保險價目尤爲克己

備有詳章函索即寄

總經理　美豐洋行謹啓　青島館陶路十三號　電話四七八九

美琴牌香烟

美人手撫調宮商　琴韻幽揚播遠荒　香氣氤氳媲蘭麝　煙絲柔嫩更金黃

請同胞　吸最優　等國貨

歡迎本外埠代理分銷接洽處

青島泰來號總經理　電話四〇五七轉

北平路悅來北公司內

中國永和煙草公司出品

轉弱為強其術安在

神經衰弱者需要之原素

神經衰弱腦力衰殘是為大患治之不可或緩大抵腦系虧損者非得新血不易復原韋廉士醫生紅色補丸功能速生新潔稠濃之血液以充補虧耗之神經使全體壯強胃口增進疾痛消除所以此丸為補血健腦偉大專品男女服用之而收良效者指不勝屈也茲姑舉項君叔鳴一例以為證焉 項君係天津市財政局書記其來書云「鄙因用腦過度致神經衰弱憔悴萎頓腰背酸疼夜眠不安等症一再侵襲痛苦殊深幸承友好王君介紹韋廉士醫生紅色補丸服用不久即見大效無何諸症霍然康健恢復矣感佩之餘因書此以誌謝焉」 君如同病相憐請即日以韋廉士醫生紅色補丸治之其功無分男女老少一樣神效，各藥房均有出售或直向上海江西路四五一號韋廉士醫生藥局購備每瓶一元五角六瓶八元中國境內郵力不取

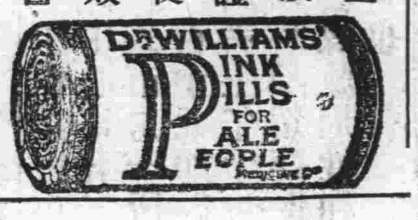

君不能以治咳藥水藥丸灌輸入肺

君能使之入肺者只有嚥用

韋廉士吸入止咳片之蒸氣

除氣體外無論何物均不能入肺然則君患咳嗽傷風哮喘氣管支炎胸喉部疾何以服用僅僅入胃之藥乎韋廉士吸入止咳片奏效可期於數次呼吸之間因其治療原則與衆不同蓋能直達肺部故也此藥片含在口中緩緩鎔化即發出偉大治療之氣體隨呼吸入咽喉氣管肺部達及各該部膜衣深處而去其病源所以君苟咳嗽或患其他喉胸疾病請試此吸入止咳片直接吸入其治療也

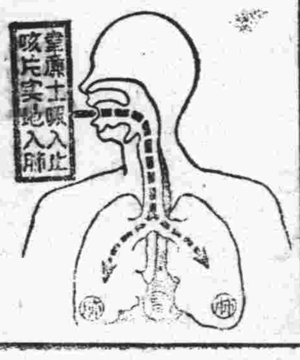

各藥房均有出售每瓶一元或直向上海江西路四五一號韋廉士醫生藥局購備每瓶一元二角郵費遠近一律不收

中魯銀行儲蓄部

財政部註冊 實業部登記

本市唯一無二兼辦儲蓄之市產銀行

全體董事監察人暨總經理負無限責任

大陸銀行

辦理 各項存款放款 國內外各埠匯兌

代理 收付各種款項 買賣生金銀及證券

青島分行 河南路十六號 電話 營業室三五五一 經理室三八九二

明星牌 電池

美國製造 馳名已久 一經試用 保君滿意

各處商店均有出售

中國電氣股份有限公司獨家經理

永備牌

整體電池最為精美

各地商店均有出售

靈驗滅毒丸

花柳病 梅毒 下疳 白濁 等症專門內服藥

四盒斷根每盒實價一元倘不應驗空瓶退洋

瘟疫 霍亂 腦膜炎 痔瘡 鼓脹 頭痛 惡熱 赤白痢 濕毒 疥瘡 肺炎 腸炎等症服之均有奇效

青島各大藥房均有代售 山東總經理 神州大藥房 李村路總店 天津路支店

NOVARSENOBENZOL "BILLON"

法國老牌

皮隆氏九一四

制虎與治毒

昔武松力能制虎以除害 今皮隆氏九一四力能治毒以除病 事雖各異義則如一

有價值之估車

現存上等半新車數輛係 Dodge Graham paige Chryler 等牌者機器外觀均與新車無異如蒙賜顧請駕臨敝行一試無任歡迎

美商公懋洋行青島估車部啟

中山路十一號

電話二四二二六號

花柳病能弱種絕嗣

花柳一症　各國注意　惟我中國　以爲兒戲　問題重大　從長計議　咱們同胞
四萬萬餘　患花柳者　十分之一　混種病症　與別大異　不但傷身　且染妻妾
妻子受害　不能生育　共和民國　念二年立　國家所靠　國民兄弟　民强國富
民病國替　人民有害　國大關係　東亞病夫　辱罵甚矣　原是羞症　又壞名譽
身體慵懶　困苦之極　親戚難見　朋友難提　輕者不治　重者難醫　遺害三世
悔之晚矣　我勸同胞　人人注意　患此病者　必要請醫　腐敗治法　害不爲奇
庸醫殺人　巧網漁利　慣用頂藥　暗把人欺　水銀輕粉　分量賣劑　用下此藥
以求速愈　雖然見效　無非緩期　不論良心　那管天理　由輕治重　害人無比
再若犯毒　可了不的　傷損五官　破爛喉鼻　骨節疼痛　動轉難移　這種毒藥
精虫受毀　生活一世　斷絕兒女　十有八九　陽萎不舉　看此光景　娼窰少去

董書田

染上此病　誰把你替　即得此病　莫投庸醫
費錢小事　性命關係　仔細參詳　令人可懼
本醫見此　用心注意　破下工夫　參考太西
十有餘載　今回本籍　花柳醫社　三年成立
開設青島　黃島路裏　坐南朝北　牌匾爲記
花柳專科　不治別的　精益求精　密益加密
如有此病　急速來醫　魚口便毒　白濁淋漓
楊梅疳瘡　升天落地　特別良方　即把根去
藥到病除　再犯不易　普救同胞　熱心對于
困苦艱難　一概施治　貧民人等　分文不取　非是命錢　那等目的　普惠人民
注重名譽　減取藥資　吾心所欲　介紹同胞　來把病去

本醫對於花柳一科研究素有心得　治療手術比衆不同　無論　淋濁　橫痃　魚口　梅毒　下疳　一切腫爛危險大症　均可醫治定期保癒　並以極安全奧妙之方法　於最短時期　調治斷根　永保不發　爲救濟同胞起見　近由德國購到（銀製老六〇六）滅毒藥針　藥性平和　其色甚紫　對於花柳中各種新老梅毒各症　無不立見奇効　且用之最爲舒服　毫無大寒大熱現象　如有深染梅毒　曾注射（六〇六）（九一四）數針不効者　請速到本社就醫　本醫生驗血之後　一經注射　立奏功效　永保不犯　本醫因春季發現梅毒之期　優待患者主義　特將注射費大減價三星期　患花柳病者　速來注射　莫失大好機會也

青島黃島路南　花柳醫社花柳專科醫士董書田謹啓

美育麟

美育麟聖藥爲德國醫聖神良氏博士。提採貴藥品苦心研究。並參合近人體質。配合而成。故發行以來。屢經試驗。有投必効。可證者。有發育不全勢將成痨之童子。得之則肌肉重生。體格發達。有年壯銳力思慮傷神之青年。得之則精神復長。氣色倍佳。有色慾過度生殖無能之丈夫。得之則腎部漸强。强精種子。有氣血已衰形神俱疲之老年。得之則補血益氣。添精生力。靈如女子生育不能衰弱多病。亦無不宜。功效造化藥力回天。及時進補。其功不淺。

主治

腎虧虛損・氣血兩虛・酒過色度・夢遺滑精・年老精衰・性慾減退・精寒陽萎・子嗣艱難・青年早婚・手淫斵喪・精關不固・房事早洩・腰腿痛酸・耳鳴眼花・房事過度・神精衰弱・先天不足・後天失調・思慮過多・記憶不健・飲食減少・夜不安眠・

每瓶大洋五元　每料四盒大洋十八元

總發行所神良氏藥廠監製

山東總代理　青島天津路支店　青島李村路總店　神州大藥房

★維諾氏內服淋濁藥水

淋濁一症爲花柳病中最易傳染最普遍醫師認爲最難治療最掣肘之一病症久延不治其爲害較梅毒尤爲深甚此藥療効偉大流弊絕無治淋惟一良藥無論老年新得一瓶見效二瓶全愈若與維諾氏淋濁洗藥永同時並用其效尤著

▲維諾氏淋濁洗藥水

此藥水具有最大殺菌力且無刺激性無論男子五淋白濁下部腫痛婦女赤白帶下淋漓不止陰部腫癢陰道溼疹陰道發炎久經服藥無効者用此藥水洗滌保可立愈

中山路三十五號　青島金星藥房總發行

淋病一盒藥

沈少山監製

●根治慢性淋多年久治不愈老白濁●（急）

五淋白濁唯一特效救星　說明

這是華北久著盛名治淋病的唯一聖藥不是專以廣告宣傳胡吹亂謗欺騙者流此藥是從多年實地經驗得到的異效果愈淋速快壓倒市上一般普通檀油劣劑

主治　尿道炎灼小便短促黃白粘質精糊馬口腎虛老濁纏綿不斷淋後受寒偏墜疝氣此藥殺菌淸淋止濁七天之內完全斷根

功效遠勝注射內服淋藥

特製金屬藥盒盒上鑄印紅黑二色之字以防假冒購者認淸爲要

久春堂藥房　本國醫學科學之原理新發明　淋病壹盒藥　無論急性慢性五淋白濁唯一聖藥　總發行所天津日租界橋立街南路

麝香化血丹

乃是婦女救星神奇效驗名馳各省此丹專治婦女經閉不通三五個月不見氣衰血塊面黃肌瘦嘔吐惡心腰酸腹脹肚大成形鬼邪胎病胎死腹中不下婦女乾血癆病只用付立下專者三付百病化爲血水保險元氣不傷破血化痞孕婦忌服　每付二元加料四元

山氏乾坤化癥膏

少　不必吃藥針行腹中病塊立消

此膏力能攻堅化塊降瘀血氣血破癥結化積聚專化婦女食塊氣塊寒塊凝結胸痛帶氣嗽乾痨七癥八瘕經閉病塊貼此膏由堅而軟由軟化消自不失一定價小貼三元中貼五元

總發行天津久春藥房　總號日租界橋立街
山東總經理　濟南小緯六路大仁堂藥莊
青島分銷處　金鄉路十二號太和春藥房

萬試萬靈壯陽丹　另贈塗藥雙美散

諸君人非草木誰能無情倘因年幼早婚房事過度或素手淫以致青年腎虧虛精水枯絕即成陽痿不舉之象或見色流精夢遺滑精等症非但愛情漸次疏遠子嗣絕望而終身不能得到性之樂趣本藥房有鑒於此特聘名醫發明此丹以治斯疾確有萬分把握性和平不燥功能補腎固精補髓安神志壯氣血滋補腎水固精關一壯陽補氣使腎經強壯堅實有力誠爲強身種子之唯一仙丹也每盒七付一元三盒二元五角茲爲提倡起見買一盒送一盒外另贈外擦塗藥雙美散一盒塗後五分鐘準見奇效陽痿立壯鎖精耐久堅方快美無窮精能遠射種子天津東南城角中國愛多藥社啓

青島總經理　金鄉路十二號　太和春藥房

淋濁斷根　伊爾氏淋濁丸

總發行所青島惠東藥房　天津路二十四號　電話三九九四號

惠東醫院

（院址天津路廿四號電話三九九四號）

治療科目　外科　內科　眼科　皮膚科　花柳科　產婦科　小兒科　耳鼻喉科　畸形科

診治時間　門診隨到隨診　出診五元　出診隨請隨到　夜深加倍

產科專門女師醫魏義生畢業於上海伯特利醫學院專門產婦科畢業在該醫院專任產科有年學識淵深經驗宏富實爲本市產婦之信託者　順產十元產前診察產後探望不取分文貧寒者酌量減收難產面議及路遠

律師李秉善承辦

民刑訴訟及非訟事件　登記過戶及商標註冊　撰擬文件及證明契約

接洽時間　上午八時至十二時　下午五時至九時

事務所　台東五路拐角和興路四三號

廿二年新出　新課程標準　世界教科書

國語特出三種　初級小學

全部五彩 世界兒童國語　陳拖一等　十冊
全部五彩 世界兒童算術　陳拖一等　十冊
公民訓練教材　薛天漢等　八冊
公民訓練作法　陸伯羽 董文　八冊
衛生課本　董文 王劍星　八冊
體育教本　張天百　八冊
世界第一種 國語讀本　朱翊新 范祥善等　八冊
世界第二種 國語讀本　魏冰心 徐蔚南等　八冊
世界第三種 國語新讀本　吳研因　八冊
說話課本　杜含章 范祥善　八冊

作文教本　魏冰心　八冊
寫字範本　薛天漢　八冊
常識課本　王劍星 董文　八冊
世界第一種 社會課本　董文 范祥善　八冊
世界第二種 社會課本　王晉鑫等　八冊
自然課本　范祥善 董文　八冊
算術課本　張匡 路師晉　八冊
勞作教本　倪親華　八冊
美術教本　葛成宏　八冊
音樂教本　胡敬熙　八冊

教學法出全

世界書局

國語全本五彩　高級小學

公民訓練教材　薛天漢等　四冊
衛生課本　楊彬如 董文　四冊
體育教本　張天百　四冊
算術課本　魏仁昂 大雲　四冊
世界第一種 國語讀本　朱翊新 魏冰心　四冊
世界第二種 國語新讀本　吳研因　四冊
說話課本　杜含章 范祥善　四冊
世界第一種 社會課本　宋子俊 董文　四冊
世界第二種 社會課本　王晉鑫等　四冊

社會科公民編　宋子俊 董文　四冊
社會科歷史編　宋子俊 朱翊新　四冊
社會科地理編　宋子俊 董文　四冊
自然課本　王劍星 龔昂雲　四冊
勞作教本　倪親華　四冊
美術教本　葛成宏　四冊
音樂教本　胡敬熙　四冊
商業課本　高伯時　四冊
農業課本　劉崇佑 王晉九　四冊

教學法出全

世界書局

（版110）

本市新聞

山大籌設暑期學校
二十二年度招生日期已決定
生物系由陰島採來各種標本

國立山東大學，以暑期內青島氣候涼爽，故擬設立暑期學校，現正在積極籌備中，其性質純係研究現代學術，並供給山東省及附近教育界服務人員之需要而設，擬開之課甚多，講授者均係國內學術界聞名學者，聞開課時期，定爲本年七月十七日起，共六星期，簡章最近中即可印發，想山東及附近教育界服務人員，屆時前往報名受課者，當形踴躍云。又訊，該大學二十二年度招生日期，現已決定於七月十八日起，至七月二十一日止報名，二十四日起考試，該校往年招生均分別在青島，濟南，及北平三處舉行，聞此次增加南京一處，所招新生定限約二百餘名，內有文理學院，中國文學，外國文學，化學，數理學，生物學五系，及工學院土木工程，機械工程兩系之一年級生，並物理系及工學院二年級轉學生，又該校近鑒於各學系發展情形及課程與各項教務規程頗有更動，故擬改編大學一覽，現已付印，不日當可出版云。【青島】

又訊，該大學生物系同學，於上星期六海潮退落之際，趁此時機，由該系主任曾省之，教授劉仲熙，及化學系教授傅符鴻率領，前赴陰島採集標本，無如該島所有動物數量雖多，種類甚少，往來挖掘，如覓寶藏，直至日夕，始回宋哥莊漁購，乘公共汽車返校，據聞該系此次所得標本，計有二十餘種，其中以軟體動物及環節動物爲最多云　譽

華北籌委會舉行
三次各股聯席會議
—修正通過國術規則—
—指定編輯手冊人員—

第十七屆華北運動會籌備委員會，於十三日下午三時在市府大禮堂召開第三次各股聯席會議，出席者雷法章，趙庶常，郝更生，趙化程，張貽先，韓樹洲，向禹九，（韓樹周代）汪庶里，朱友材，宋君復，王政，鮑長義，崔寶英，程景周，谷源容，許筱山，諸假文進之，向宗鼎，主席雷法章，紀錄許筱山，開會如儀，

討論事項

一，擬訂國術規則請討論公決案，（國術股提）附草案，議決，原則通過，文字交總務股修正，再行印發，二，擬訂大會職員運動員乘用半價車票辦法公決案（招待股提），附說明，議決，照修正案通過，四，規定各地評判員旅費辦法請討論公決案（招待股提），附說明三，議決保留，五，請規定大會日程以便聘定裁判員案，（競賽股提），議決，十二十三兩日舉行田徑賽，十四十五兩日舉行全能運動，下午舉行游泳比賽，手球類比賽每日均有。

臨時動議

一，指定編輯大會手冊人員案，議決，推傳股正副股長，招待股股長，宣傳股正副股長，總務股股長，由魏鏡，唐渭濱，鄒樹槐三人擔任，編輯由總務股彙總編纂，二，大會應否需用入場券案，議決，需用入場券，其券價及製發辦法另行議定。【青島】

石臼所沈公紀念碑
開幕時之演詞彙誌

日照縣石臼所商民爲海軍司令兼本市市長沈鴻烈建紀念碑及燈塔，已於十三日舉行開幕典禮之消息已誌前報，茲據日照通訊員寄來開幕時主席賀仁菴之致詞，並沈司令代表徐國傑之答謝詞，以及其他來賓之演說，茲特分別補誌於下。

主席致開會詞

今天因爲海軍司令兼青島市長沈公德政紀念碑暨遠勞成章燈塔，落成典禮，各方長官，各界代表商界同仁光臨，敝處鄙人等不勝榮幸，這次建塔建碑的緣起，原是因爲廿年秋青島海軍暨八十一師陸軍來照保護，碑文裏面，已經說過，就是因爲我們沿海，尤其是石臼所，歷次蒙沈司令，派遣兵艦保護，所保全的生命財產，不可數計，我們自憑天良，捐點薄物，也不過略表微忱，沈司令再三不受，我們央人婉轉陳述商民的誠意，沈司令也明白我們那點薄物，再拿回來，也變不出原價，這纔一面收下，一面又賞還我們一千塊銀元，這一種愛護市民及體卹商民的用心，我們是不是要得感激，是不是值得紀念，從前輪船帆船的燈捐就是籌備建築燈塔的，不過籌備廿餘年，所得之款終屬寥寥，無人負責辦理，去年春間鄙人在青航業公會與大衆研究之下，實有建築一個燈塔的必要，蒙大家熱心捐助，共計捐了一千零三十九，仍然爲數太少，不敢動工興築，及至沈司令賞還了一千元，大家公議這一千元我們不能來使，一則沒法子分配，二則良心上也過不去，用以建築燈塔吧，有了這一筆鉅款，燈塔的成功，就可以有希望了，這才敢動工修築，所以這個燈塔就敢說是沈司令的玉成，若非沈司令的功德深入人心，恐怕是燈塔仍然還要停擱，這一回在青島，沈司令又爲燈塔捐錢四百塊銀元，眞是體恤商艱與民合作，所以這燈塔的成功，不能不說是沈司令的功德，這塔名爲成章燈塔，絕非溢美，實在是紀實，自今以後，我們敢勸，航業家，轉運家，旅行家無論輪船帆船，凡是經過本口的，都要感受此塔的好處恩德，換一句話說，就是都要感受沈公一種悠久無窮的恩德，我們借著此塔紀念沈公，實在可以說是一舉數得，至於本地缺乏之專門技術人材，關於本塔設備，恐怕有諸多不完善的地方，還請諸位官長及諸位來賓不吝珠玉，指導一切，鄙人謹代表全縣商民，無任歡迎。【未完】

中國旅行社組織
勞山旅行團
定二十八日前往
每人收費一元五

素以輔助交通，便利行旅，提倡旅行服務社會之本市中國旅行社，自在青創辦以來，爲各界所稱道，現該社鑒於勞山風景幽秀，爲膠澳名勝，定於本月二十八日乘各處多放假休業之機，特僱車多輛，於是日上午七時在中山路一百六十五號該社門前聚齊出發，遊覽勞山柳樹台，北九水，南林口瀑布各名勝，下午五時半在柳樹台聚齊，乘車返青，每人祇收旅費一元五毛，除乘車往返外，該社並爲每人備送啤酒一瓶，汽水兩瓶，香烟一盒，麵包一磅，鴨子一包，火腿，熏魚，牛肉，及糖菓一袋，據該社經理唐渭濱云，旅行社此舉，完全爲提倡旅行，增進生活之快感起見，是以此間同源公號將所經理之煙台啤酒半價售給該社，同時勞山汽水公司贈送汽水，華振氏藥房贈送糖菓，南洋烟草公司贈送香烟，分贈遊客，以襄盛舉，聞車位有一定限額，自即日起，即可報名，各界士女慕勞山之勝，而未獲往遊者，勿失良機云。【青島】

薛家島區
各機關學校籌設合作社
已開會一次通過簡章
△—定六月一日正式開幕—▽

薛家島區西偏處海西，交通不便，故該區各機關學校職教員，以每每需用辦公及日常應用物品，均須渡海赴市內購置，於工作方面，經濟方面，均受影響，該區各機關各學校職教員，有鑒於此，特於本月十四日上午九時，在該區建設辦事處會議，擬在薛家島村成立一消費合作社，是日出席者，有該區辦事處陳主任，十一區區公所田主任，第三分所候巡官，無線電台張國潤，醫院孫主任，辦事處各股職員馬印章，趙常光，于慶舉，余憲廷，吳寄言，該區各級小學校長牛芳蘭，毛守和，宗樹溥，李世彰，南莊小學校長代表劉學茂，旅溝小學校長代表王聖恩等十六人，由余憲廷主席，于慶舉記錄，計經議決案件有五，一，通過簡章，二，推舉田仁菴，牛芳蘭，張國潤，于慶舉，余憲廷五人爲籌備委員，三，定於六月一日消費合作社正式開幕，四，推消股份，本區各機關各職教員至少須認一股，至多不得超過十股，股款於本月二十六日前一律繳清，五，社址設薛家島村，其餘如消費合作社內之各項設施，與各種進行事宜，均有詳細討論，並定於本月二十八日舉行全體社員會議云。

市外太平鎮
感化所新址
現已建築竣工

市外太平鎮感化所新址，自去年冬興工建築，已於本月初竣工，『十四』日感化所管理員趙傑三，帶同工人一百餘名，由西鎮遷往該處，公安局並派長警五名，常川駐守云，　念

春季清潔檢查
自濟南路起首
已開始舉行

公安局籌備之春季清潔檢查，已於『十五』日開始舉行，全體檢查員先在該局操場攝影後，即分赴濟南，河北等路，分組檢查，預定至六月九日，全市即可查竣云，（念）

立法院
兩委員來青

國民政府立法院委員黃右昌，朱和中同車，於昨（十五）日下午六時半六次車由濟來青，住瀛州旅社，聞黃朱兩委員此次來青，有與沈市長晤商之事，但沈氏現已赴威，約須三二日始可返青云，

四方小學
定今日旅行
至閻家山等處

四方小學校長劉德忱，以當此暮春，野外風景絕佳，素所講授之植物，大都萌芽，正宜旅行，以資實地觀察，聞定於今（十七）日率學生至閻家山參觀水利發動機，再至李村參觀李村中小學校，以廣學生見聞云，

來評

卑劣的敵愾心

一民

近來市內行道華人，每有毆打日僑兒童之舉，這不用說，是一種不平的反響，因爲有日本無理的侵略，所以引起我國人民同仇敵愾之心，彼族既殘暴無禮，不以人道自處，我輩略施報復，亦不爲過，實際我輩所加予彼等之懲警，亦只當彼萬分之一，在日人方面，倘有天良遠慮，正宜速自反省，以求互相諒解之道，更不必大驚小怪，張皇其詞，再向我方作無情之責難，然而在我輩國民，就自己的立場上說，卻不願見此類幼稚之行動，徒然貽仇敵以口實，而失卻大國民的身分，

就實利上說，兩國相爭與個人相打不同，現代戰爭與古代爭戰不同，現代戰爭，完全是兩個民族生死利害的衝突，決不是少數的恩怨報復，和偶爾的意氣忿爭，試問六十年來，中國吃日本的虧有多少，日本人在我國橫衝直撞，作奸犯科，可以說是無惡不作，而在日本和朝鮮的華僑，安分守法，反倒頻遭慘殺，被逼回國，至於九一八以後，我國人民直接被日人殺死者數萬人，間接被日人殺死者數十萬人，東三省熱河被彼壓迫奴虜者三千萬人，我們受此屠毒，必須一報還一報，一命償一命，他們用飛機大砲打到天津上海，我們亦要用飛機大炮打到大阪東京，如其不能，至少亦要死裏逃生，使日本的大炮飛機，不得侵入我國境界，我們要如此立志，如此準備，中國纔有希望，如其不然，僅僅打他們兩個巴掌，出我們一口惡氣，就算了事，那麼已經認錯題目，根本歸於失敗，

就正義上說，我們反對日本侵略，反對日本軍閥，而日本人並非全數概屬軍閥，亦非全民主張侵略，雖然日本的侵略家，亦嘗用些極褊狹過時的愛國主義，和些無禮狂妄的外交手段，來教唆他們的清白兒童，在那些軍閥思想化的兒童之中，亦不免露出妄自尊大侮視鄰邦的狂態，然而這是他們的父兄不好，那些未成年的兒童，並無罪惡，我們冤有頭，債有主，應該認清眞正仇敵，堂堂正正的去同他們決鬥，萬不可放卻虎狼，而反去找狐鼠出氣，這樣不光明不聰慧的舉動，未免失了我們的身分，墮落我們的志氣，

現在有多少沒血性的國賊，方在受敵人的引誘，去作漢奸，現在更有多少沒知覺的愚民，在那裏酣睡未醒，等着去作三等順民（朝鮮台灣人的資格較老可算一等順民滿洲人是二等以後投降的只好算三等）難得有幾個有知識有血性不甘默視的人，出來打抱不平，這正是愛國的根芽，我們愛護之不暇，惟其愛護他，所以更要希望他向正當遠大的處所發展起來，我們黑暗的前途，纔有光明的希望。

退保聲明

啓者敝公司前曾保得三百五十號汽車司機人胡廷瑞，將該證帶去，敝公司恐發生意外情事，除呈請公安局註銷外，特登報聲明，嗣後該司機發生任何事故，與敝公司無涉　華北火柴公司啓

挪莊公會建築平民住房招標廣告

啓者本會現擬在挪莊南區建築平民住房約一百間，凡各工程局欲包者，請至挪莊南區公會領取說明書等件，並須當面說明事項，以便於二十一日在本會開標爲要

德記煤廠　代理機冰　零售批發

啓者本號開設以來，歷有年所，承蒙各界光顧，不勝感激之至，今爲酬答各界惠顧之雅意，特由淄博章邱運到各種上等煤焦，並代理上等機冰，零售批發，歡迎顧客，要貨迅速便利起見，特備汽車運送，煤冰隨叫隨到，決無延遲，物美價廉，運送捷便，如蒙賜顧，無任歡迎

青島費縣路九十二號　電話四一九八號　本號主人啓

葵扇上市

逕啓者本號向由廣東選辦上等粗細葵扇運來青地銷售，歷有年所，價廉物美，早已有口皆碑，茲以漸屆銷令，大批新貨陸續運到，如蒙賜顧，無任歡迎

青島冠縣路八十號　景昌隆謹啓

名震環球之預言家　司陸赫女士

女士天資聰敏，幼時即喜神學，及長尤專學研究天象星辰之學，昔曾遊歷歐美，預言過去未來，靡不確中，女士曾於滬戰之前，發表談話云，閘北區內將遭兵燹，該時西文字林報亦曾刊之報端，使滬人士所覺察，惜此等預言往往目爲神秘，不過成爲茶餘酒後之談話而已，現女士爲便利中國人仕起見，特聘華人翻譯，各界仕女凡有疑問或欲知過去未來者，盡往一試，無任歡迎

寓太平路一號　時間下午二時至七時

遺失聲明

茲因先父何焜年病故，所有青島中國銀行第一四一三號漁記存單一紙，計洋五百四十元正，又青島交通銀行儲蓄部第一五一號暫記存摺一扣，計洋五百元正，又青島明華銀行青字第五二一二號漁記定期儲蓄證一紙，計洋五百元正，又青島明華銀行青字第五三七三號林記定期儲蓄存摺一扣，計洋五百五十元正，以上四項連同圖章均經遺失，除向各該行掛失止付外，特此登報聲明

何青士啓

特別啓事

茲有人私造本號圖章，於本月十二日到萬福泉購買大米二十包，幸該號覺查尚早，未被騙去，查本號夥友仇子春，嬌善亭，均已早行辭出號嗣，仇嬌二君在外無論有何種行爲，概與本號無涉，特別聲明，請諸同業家注意是盼

青島河北路五三號　同豐恆謹啓

招聘職員

茲欲聘一富有中西學識之中年辦事員，應聘者須開具履歷書及通信地址，一併函投和記洋行，以便定期接洽可也

鳴謝良醫

秀亭患肝病肢體疼痛已五年矣，屢經中西醫生診治，從未全愈，醫藥連綿，病魔累人，徒喚奈何，幸雖友人介紹會仁藥房主任前陸海軍醫官李會仁先生診視，注射五次，兼服藥水一瓶，病已霍然，眞可謂春妙手，當代名醫，特登報端，以誌銘謝，患者各家幸勿交臂失之，先生寓冠縣路一〇二號會仁大藥房

本市觀象一路門牌七號　欒秀亭謹啓

律師盛家良受任青島英商震寰織造廠常年法律顧問

本律師茲受任青島英商震寰織造廠有限公司常年法律顧問，嗣後如有侵害該公司財產營業信譽各種出品註冊商標專用權及其他應享一切法益者，本律師當盡依法保障之責，除訂約外特此通告

事務所中山路一六六號　電話五二九七號

律師盛家良證明楊書山楊孫氏協議離婚啓事

茲因楊書山楊孫氏夫妻意見不合，自知難期偕老，雙方協議兩願離婚，自本年四月九日起脫離夫妻一切關係，此後男婚女嫁，各聽自由，除由本律師證明協議離婚契約各執一紙爲據外，委託登報聲明如右

事務所中山路一六六號電話五二九七號

律師盛家良受任鼎新堂常年法律顧問

本律師茲續受任黃島路鼎新里鼎新堂常年法律顧問，如有侵害該堂財產信譽及其他應享一切法益者，本律師當盡依法保障之責，特此通告

事務所中山路一六六號電話五二九七號

啓事

啓者敝公司爲加拿大及全世界最大最穩健壽險公司之一，開設逾四十五年，資產額達五萬萬餘元，在中國各大商埠皆有經理，保險者甚多，利益優厚，茲委託本埠東亞建築工程行王雲飛君爲代理，賜顧諸君請向王君或本行接洽爲荷，備有各種壽險詳章，隨要即送

總經理仁德洋行　宏利人壽保險公司　敬啓

買房

茲擬買湛山避暑區小住室小房一所，價值約七千元爲宜，請函知東亞建築工程行

人生安樂根源

▲優安的投資▼　▲百年的大計▼

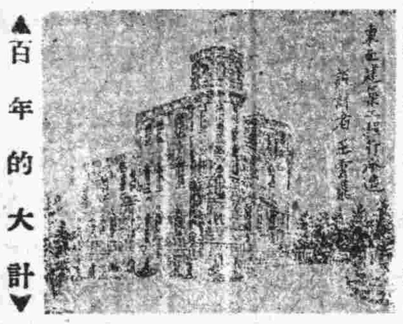

欲投資生財，請置房地產，敝行各種房地產皆備，並代建築

欲儲蓄而兼備意外，請保壽險，宏利壽險公司保款較廉，投保後遇有不測，即可如數賠款，如無不測，所付保款可生相當利息，二年後隨時可以六厘息借用，並有延期及退出現款辦法

請速決定，時不待人

東亞建築工程行房產部壽險部敬啓

萊蕪路新四十八號　電話二八〇七

本市新聞

社會局設立合作人員訓練班
現已開始招致學員 定二十六截止報名

本市社會局鑒於農諸方．亟需舉辦合作事業．因設立訓練班．訓練合作人才．以為輔助合作事業之需，現該局已通告招致學員二十名，訓練三個月期滿，試驗及格者，即派往各合作社實習服務，聞報名應考者甚踴躍，報名截止時間．在本月二十六日．凡有志於合作事業者．速於限期內前往該局第二科報名．茲錄該訓練班之招考通告與簡章於下，為通告事．本局為造就合作人材，以備需用，特設合作人員訓練班，招考學員二十名，訓練三個月．凡將招考簡章通告週知．凡有志願學習者．務於限期內前來本局報名為要．特此通告．簡章．一．宗旨．造就合作人材．以備合作事業之需用．二．名額．二十名．三．資格．一．年齡在十六歲至三十歲者．二．曾在小學畢業或中學修業者．四．訓練期間，訓練三個月期滿．試驗及格者．分派合作社實習．五．實習期間．實習期間定為一年．其成績優良者．得提前升充職員．六．報名，報名處在本局內．自五月十七日起至五月二十六日止．報名時附繳最近本人四寸半身相片一張．及證明書件．七．測驗課目．五月二十七日上午八時測驗國文．算術．下午二時測驗常識．[史地等]及口試．八．測驗地點．本市膠州路市立醫院大禮堂．九．費用及待遇．訓練期間每月應繳費用計學費二元．講義費一元．膳宿自理．實習期間膳宿由社供給．每月并酌給津貼二元至五元．十．保證．測驗及格．須填具保證書方得入學．

平康三里于郭氏虐待幼妓案
法院昨日開庭審理

平康三里金玉班于郭氏．即于義卿．又名于小腳．近因虐待幼妓．由公安局查明．解送地方法院．檢察處偵查結果．認為于郭氏犯刑法第二百九十三條第一項之傷害罪．及刑法第三百十六條第一項之因非法方法剝奪人之行動自由罪．業經提起公訴．聞該院刑庭．已於昨(十六)日開庭審理云．(七)

救濟院將正式成立貸欵所
定六月一日開幕

本市救濟院擬成立貸欵所．原為便利一般窮苦市民．資助其作小本經營而裕生計．惟以底欵無着．以致遲遲未能舉辦．嗣經院長宋南亭苦心孤詣妥為籌劃．始行集有成數．聞該院現已着手計劃進行．定於六月一日正式成立．並為撙節虛靡欵歸實用起見．不另尋覓所址．擬暫附設於救濟院內．至主任一職．聞將由該院主任黃祝年兼充云．膠澳

本市記者團昨晚同車返青
張樂古亦歸來

本市記者團十四人．前赴濟南參觀一節．已誌本報．茲悉該團在濟參觀完畢．遂於昨[十六]晚同乘膠路六次車返青．又訊．勞軍代表張樂古．由平到濟與記者團相遇．稍作勾留．亦於昨晚同車歸來云

本市律師紛向律協會提案
有盛家良等數起

全國律師協會．已定六月一日在青島開第五次大會．經青濟兩律師公會籌備．預借商會為大會會場．所有提議案件．限於本月二十日以前交到青島籌備會油印．屆時提議，聞青島律師盛家良提議為司法官應增加俸給以重職責案，周業律師提議為廢止民事調解法案．均已交會，其他律師提案尚有數起云．「中」

平度孫家營募捐修橋樑

平度通訊．該縣第七區南鄉孫家營西首小清河中游．舊有石橋一座．地當南北之要衝．但以橋身窄狹．且年久失修．勢將傾圮．往來車馬．一時不慎輒有顛覆之虞．近來各村首事人等會商．皆願更新料．加寬翻修．其舊有橋石擬作重修東西大橋之用．庶可四通八達．往來咸宜．祇緣工程浩大．需欵孔鉅．當地紳商爰特發出捐啓．勸遠近各界仁人及熱心公益之士．慨解義囊．共襄善舉云．

大佛頂如來密因修證了義諸菩薩萬行首楞嚴經講義錄
倓虛法師在青島演講　于之昌筆錄（十二）

今阿難受請於先．必索佛許．不然．身為侍者．豈有離佛遠遊之理乎．不遑，猶無暇．或不及．謂受請遠出未歸．不及列於僧之班次也．上座．謂同輩先出家者．梵語悉替那．此有三種．一生年上座．戒臘尊也．出家十年為下座．二十年為中座．三十年為上座．二福德上座．謂福德為衆所推服．不待年滿．得居上座也．三法性上座．證阿羅漢．不論出家久近也．阿闍黎．華言軌範師．可糾正弟子行誼故．有五種，一出家阿闍黎．即剃度師．二教授阿闍黎．即受具戒時教儀者．三羯磨阿闍黎．即受具戒時稟白四羯磨者．四受經阿闍黎．即依之受經者．五依止阿闍黎．從受依止乃至一宿．如永嘉眞覺禪師之於六祖是也．律制．比丘出家五年以內．不得獨行．須有二師踨從．今阿難已滿十年．故無上座及阿闍黎．無二師故獨歸．不列僧次故無供．即時，即食時也．應器，梵名鉢多羅．此稱曰鉢．體色量三者皆應法故．名曰應器．體質則或瓦或鐵．不得用木及金銀．木易藏垢，金銀生貪着也．色則熏如鳩鴿．樸而不華也．量則隨腹大小．極大不過三升．極小不滿升半．次第循乞者．逐戶行乞．不復如小乘之揀擇官，唱，居，沽，婬，五家也．檀越，即施主之梵語．或云檀是梵語．即施也．越是華言．由行施故．越貧窮海．華梵並舉也．最後檀越者．即王大長者居士．均已發心徧請佛僧．今者有發心請阿難者．即最後之施主也．刹利，華言王種．印度四姓中尊．是為最淨，旃陀羅．華言殺者．即屠沽魁膾之家．四姓不齒．是為最穢．方行等慈者．方便行持平等慈悲．發意圓成一切衆生無量功德者．平等心而行乞．不論貴賤淨穢一切衆生．使具等心而施．同趨菩提．故曰圓成無量功德也．阿難已知下數句．顯阿難方行平等慈之由．以知佛訶二尊者心不均平．故仰遵佛訓．平等行乞也．須菩提捨貧從富乞．謂富者易施．不肯惱貧窶之家．使其為難．是從果地著眼也．大迦葉捨富從貧乞．謂貧人前世不施．今受窮報．特令種福．是從因地着眼也．二尊者雖各有理由．然不免疑謗．謂從貧乞則富者疑．曰彼詭名乞食．別有用意．從富乞則貧者謗．曰彼假藉乞食．饞慕聲勢．皆不如佛之無遮法門．內懷平等．外不見貧富相．慈心普利．不畏屠酤淫女．息凡夫譏嫌．破二乘分別，故敬仰倣效．遠離疑謗也．然此有一事足述者．大迦葉行乞至恆河側．遇貧婆．哭甚哀．問之．以孤苦貧窮為人提罐汲水對．迦葉告以賣窮之法．即布施是．前世不施．今世奇窮．今世布施．來世獲福．貧婆曰，身無長物．罐係主家．無可施者．迦葉教以汲水而施．不費一錢．貧婆如教．明日．迦葉過之．受其施水供養．後貧婆死生天．此可見布施之不在多財也．城隍，即濠塹之無水者．郭門，即城門也．嚴整威儀者．齋莊整齊．威儀有序．肅恭齋法者．敬恭將事．遵守常規也．

(丁)三婬室誤墮．

爾時、阿難因乞食次、經歷婬室、遭大幻術摩登伽女、以娑毗迦羅先梵天咒、攝入婬席、婬躬撫摩、將毀戒體、

此敍阿難因次第乞食．經過婬女之門．遭咒術攝入也．幻術者．變化無定．以虛幻之術．惑人心目者也．摩登伽．華言本性．婬家女也．意謂妙眞如性．雖在婬女之中．未嘗失也．娑毗迦羅．即黃髮外道．其所傳咒術．名先梵天者．謂古昔梵天所授．故神其說以欺人耳．攝入婬席者，據摩鄧伽經．以阿難具佛三十相好．色美如銀．摩登伽女見之生愛．告其母言．欲得阿難為壻．其母曰．阿難身為王種．況又出家．豈肯婚汝旃陀羅女．女遂悲泣不食．母慰之曰．

萬國儲蓄會儲戶翠升發五百元會本之第一一〇九六九號會單業經遺失曾聲明在案有拾得者請送至萊州重華印刷所萬國儲蓄會經理處特此登報三日作廢

萊州儲戶 翠升發啓

海昌烟行啓事

啓者今接申公司來函囑敝行在青各報所登之廣告凡未截止者速通知至三月底一律止登敝行除遵函通知各報社對於敝行廣告停止登載外今特再聲明倘仍當意登載對於廣告費敝行概不負責倘希各報社鑒諒是幸

海昌烟行啓

青島市農林事務所通告 第二一號

為通告事查本所元家莊委託試驗地現屆承辦期滿應即另行招租凡有願遵照本所委託試驗辦法承租該項地畝者可自即日起至二十日止前來中山公園本所領閱規則接洽登記俟選定後再行通知訂立租約承辦試驗合行開附各段面積於後俾便遴選特此通告

區段	面積	每畝最低價格	承辦期間
第一段	二十畝	五元	三年
第二段	十四畝六分一厘	五元	三年
第三段	七畝四分七厘	五元	三年
第四段	八畝六分七厘	五元	三年

中華民國二十二年五月十二日

青島市政府購辦委員會通告 第一三九號

為通告事本會現擬招商標辦財政局遷移特別建築區火藥庫各商有願承辦者可自本年五月十三日起每日於上午九時至十二時遴來本會領取標單及說明書設計圖等件詳為閱覽即將該項價格切實估計填註封固以便投標函統限於五月十九日下午二時註投遞本會即於是日當衆開標過期標函概作無效特此通告

中華民國二十二年五月十三日

青島市政府購辦委員會通告 第一一九號

為通告事本會現擬招商印二十年度青島市行政統計彙編各商有願承辦者可自本年五月十二日起每日於上午九時至十二時遴來本會領取標單及說明書等件本會將原稿詳為閱覽切實估計自將該項價格填註封固以便投標函統限於五月二十六日下午二時投遞本會即於是日當衆開標過期標函概作無效惟此項統計彙編套色較為複雜估計需時凡欲承辦者務希早來領取標單為要特此通告

中華民國二十二年五月十二日

青島華新紡織股份有限公司召開第二次股東常會通啓

逕啓者查本公司本屆股東常會現經董事會議決定於國曆五月十六日午後二時在青島濛陰路本公司營業部開會務請股東諸君於會期前十日起至開會前一日止携帶股票到青島濛陰路本公司營業部或天津英界孟莊本公司駐津辦事處驗明領取入場券如因事不克親自到會請填具委託書委託他股東代表到會自登報日起至開會日止暫停股票過戶特此通告

中華民國二十二年五月十二日

乾和興啓事

本號夥友鍾德章已於五月十五日辭退出號該在外無論有何種行為概與本號無涉特此聲明

廣告

敬啓者敝組合自本月十六日起將冰價目改正如下所有昔日顧主仍希依然惠顧不勝盼望之至

每一百兩(壹貫匁)洋一角二分

湛山 四方 滄口等處因在市外價格另算不在此內 以上各種交易統以現款交易概不掛賬

大連製冰株式會社

製冰販賣店組合謹啓

婦孺科 中醫士 宋文玢女士

鄙人在滬設診多年茲應本市三江人士之請特來設診熱河路六十號每日上午九時至十二時門診下午二時至五時出診遠道無保不往

教授俄文

茲有賽得爾雷崖女士欲於暇時教授俄文一百課後即能讀．寫．說，且有利異常學費低廉如願學者請至榮城路三十四號接洽

味苑

冰其林上市 每客一角半

伊府麵條

銀絲條卷

中山路德縣路角

青島市私立實驗英文學社招生廣告
教局立案

班次 普通科丙班各招生若干名(自初學以至中學以上學生均收) 乙 丁

課程 讀本(用模範讀本天方夜譚)文法(本社主人所著英文法初步暨表解英文法可收事半功倍之效)應用法(各種文件及商用單據)會話(於最短期間可令學者談普通話)作文

學費 甲班每月四元乙班三元五角丙班三元丁班兩元五角

授課時間 除星期日及放假日期外暫定每晚七時至九時

注意．本社國文班現正招生(另有章程) 簡章取閱或函索(附郵票一分) 廣西路西首二十八號

美味花生醬

經醫學界證明含有多量維他命B.

功用 健腦 潤膚 助消化 通大便

幼年發育時期之唯一滋補品持齋茹素之唯一佳肴

總批發處 人和油坊 即墨路十二號 電話二〇一一九號

代售處 永康 華德泰 同順 源和祥泰 祥泰 永 利泰 號

介紹良藥

鄙人等或染嗜好或患梅毒屢經中西醫調治迄未見效幸友人介紹膠州西關打水巷保壽大藥房益壽戒烟丸及清血化毒丸服之數日均各全愈可見該藥房之丸散靈驗異常鄙人感德之餘無以為報特登報端以告世之同病者幸早購服焉

介紹人 楊益三 孫竹亭 薛子璋 宋本立 王清運 楊甫亭 李守臣 韓公元 高少卿 趙子雲 同啓

膠濟鐵路局招標改築青島車站西面鍋爐管圍牆工事廣告

本路現擬改築青島車站西面鍋爐管圍牆如欲承辦此項工事者自登報之日起至本局工務處繳納圖說費式元領取圖樣工事說明書投標單章程標單格式照章投標無論得標與否所繳圖說費概不發還此項標函定於民國二十二年五月三十日上午十二時以前向工程課投遞過時不收即於是日下午三時在工務處當衆開標特此廣告

中華民國二十二年月日

青島新民印刷鑄字所

膠州路一〇六號 電話五二一五九

譽滿全國 唐山啓新磁廠製品到青啓事

衛生氣皿 舖地缸磚 電氣磁料 各種磁器

啓者本行經售唐山啓新磁廠所出之各種舖地缸磚質堅物美色澤鮮明不獨却濕避火而於公共出入之地行廊之下或浴室廚房等處作為舖地之用堅固異常觀瞻尤美誠建築之良材也并代售該廠製造之純白光亮之洗面具大便桶小便器污水漏洩器等件以及電氣磁料各種磁器等等數載以來特聘外洋技師選用上等原料務使精益求精以供社會之需要物品之佳觀瞻之美足可與舶來品相競爭且價目之克己更足使顧客滿意倘蒙建築家工程師以及有房產者幸祈留意焉倘蒙惠顧無任歡迎

山東總經理 美最時洋行啓 冠縣路六十三號 電話二六七一號

嶗山晶石眼鏡老店

敬啓者小號在青創設三十餘載專辦嶗山各種晶石久由平蘇聘請素有經驗之技師加工製造各式眼鏡力求改革養目近視老少中花等鏡決無光線不合之處並修理舊鏡以及中西金銀絲腿彙售雲翠老玉煙嘴藏鐲等物一概俱全貨真價實童叟無欺早受各界惠賞零售批發價格從廉倘蒙賜顧無任歡迎之至

★緊要聲明★小號原無分號並代理處屢有冒充小號名義者請各界注意認明本號招牌仿單庶不致誤

青島即墨路西首道北 三山誠眼鏡店謹白

費尹知牙科醫院啓事

尹知卒業於四川華西大學牙科曾受牙科醫學博士學位歷任本校牙科醫院醫師及成都病光牙疴醫院院長已歷數年近應友人之邀來青開設牙科醫院設備力求完善凡愛克司光紫外線光燈電氣消毒器及一切電療器械式樣新穎應有盡有對於治療鑲補建牙及預防各手術俱按最新醫學處理消毒及清潔方面尤為注意取費從廉

診病時間 每日午前九時至十二時 午後二時半至五時半 星期日午前九時至十二時 急症隨到隨診 出診隨請隨到

院址 中山路一六六號二樓 電話五二一七八號

院長牙醫學博士費尹知啓

醫學博士張喜平啓事

敝人畢業於北平協和醫科大學得美國紐約大學醫學博士學位歷任協和醫院內外科醫師中央特派鄭州後方醫院外科主任本市市立醫院外科主任等職現於中山路一六六號設所應診設備完善凡太陽燈紫外線光燈水銀燈透熱電療器電浴器感電機電氣消毒器愛格司光等及其他醫療器械應有盡有均已裝置齊全茲將主治科目及診病時間列左

主治科目 外科 皮膚花柳科 內科 小兒科 婦人科 眼科 耳鼻喉科

診病時間 每日下午五點至八點急症例外

出診時間 臨時規定

地址 中山路南首一六六號 電話五二一七八號

醫學博士 內政部註冊 張喜平啓

德國老牌 滅菌防疫 清毒聖品

來沙而 LYSOL

德國老牌來沙而藥水銷行全球不下數十年之久緣以此水性質溫和質料純潔功效偉大之故耳凡皮膚外症如癬癩搶瘡穢濁腐爛淫氣等症均能用此洗濯無不立見其效即使無病之人用以沐浴洗手等等亦能祛穢消毒驅除百病洵非近日世上一般消毒藥水可比更非希圖漁利專售假藥欺人者所可同日而語也此種功效早經世界各著名醫院及醫生所讚許所證明無待多述請購用之便知奏效之奇而所言非虛偽也認明商標庶不致魚目混珠

△用法▽在未沐浴之前先將此水約一茶匙許置和於水中以洗濯之至於其他洗濯瘡癤等患其法均同不過分量有多少耳 德國蓄美來沙而大藥廠監製

華北總經理 北平 天津 青島 關山路十八號 魯麟洋行 電話 三八五六 三二七一

各埠各大藥房均有出售

阿墨林

購時請認明「阿墨林」三字庶不受欺
上海北京路九六號 百昌行經理
各處藥房均有出售

癬瘡酒濕藥到病除

凡患皮膚各疾多因菌類寄生於皮膚上所致「阿墨林」內含強力殺菌劑故用後立見去除

脚趾濕癢一滴即靈

脚趾濕癢乃葡萄狀菌作祟發時即搔愈搔愈痒久之易使潰敗流出用「阿墨林」一滴此菌即斃因其殺菌力收斂性極強

科發痧藥水

專治霍亂吐瀉
急救一切時疫

上海南京路一百二十號 科發大藥房監製

樂的能青島總經理李村路神州大藥房 四方路漢成大藥房及各埠各大藥房均售

德國 樂的能

白濁丸 一屢斷根 新老白濁

主治：淋濁腫痛 急性慢性 医药失效 新老白濁 婦女淋病
功能：利尿鎮痛 消炎退腫 透膜殺菌 無害腸胃 不損生育
特製樂的能功效大五倍
各大药房均有經售 贈药理書函索即寄
遠東獨家經理 新亞西藥行 上海漢口路四十六號

皮病聖药 妙特靈

靈驗經濟

她說「用了"妙特靈"皮病立愈 靈驗非常」
脚趾濕癢 抵痕一點 瘡癬癩疥 老膚即靈
各药房均售

去熱散 敵積丹

傷風感冒最効的良藥
積聚腹痛根本治療劑

上海華壹氏大藥房

出品良藥
各藥房商店均有經售
青島分行中山路長春堂樓上
歡迎代理簡章函索即寄

育興賓固本片

返老還童 扶陽聖藥 德國

此片採自植物提其精液復經消毒滅菌手續加以珍貴藥料配製成片故其效力可靠品質純淨功能滋陰健陽久已馳名歐西各國專治先後天虧損腎部失能精竭陽痿夢遺早洩老年精衰少年早婚房事無力舉而不堅見色即洩一切隱憂暗病服此片後精力充足返老還童靈驗無比惟冒牌甚多顧者必須認明「德國怡克寧大藥廠育興賓固本片」以防假冒
▲每盒大洋一元▼

淋濁敵片藥

德國怡克寧

凡五淋白濁急性慢性新久淋濁或婦女白帶保能根本治療永不復發功效確切服藥一日痛止三日濁清七日斷根購者必須認明德國怡克寧淋濁敵藥片以杜假冒
每瓶現大洋一元五角

頭痛牙疼 一星牌頭痛藥

主治百般頭痛一切牙痛不論男女老幼以及婦女行經之頭痛牙痛等症有服後三分鐘止痛之特效百發百中
每盒洋三角
▲購者必須認明一星牌以防假冒▼

香港天壽堂 姑嫂丸

治婦女經期不調血色不正或多或少或前或後遠近經閉赤白帶白淫子宮寒冷一切暗病久年不育服之即孕百發百中
每盒一元

海狗 健腎丸

治療男子腎虧陽痿房事不舉不固補精遺精早洩一切腎虧腰膝酸軟服之健腎培元老少咸宜功效偉大
每盒一元五角

一星牌 拔毛藥

男子女人腋毛鬍鬚胸毛手毛等三分鐘化淨一百發百中
每盒大洋一元
購者切記一星牌函購均加郵力二角國內外均須用掛號

總發行 天津小站大東藥行
經售處 青島金鄉路太和春 平度路六十三號德豐永 黄島路十六號福海 濟南商埠二大馬路小緯六路大仁堂藥房

百挨忌烟露

此藥不吐不瀉不寒
不燥凡春秋冬四季服之均甚相宜準能頂癮準無痛苦能忌好無論白面嗎啡阿片鴉片特別有效決無不能離藥之患也
每瓶二元

健腦養神 腦益新

專治神經衰弱例如失眠健忘精神恍惚遇事心跳肋間痛疼四肢麻痺腰背痠呆頭痛頭眩等症服之皆保有效
每瓶二元

百挨 家庭胃散

統治飯後膨悶脹飽胸腹痛疼飲食不進惡心嘔吐小兒每食後內積塊大便不順胸腹脹悶等或每嘗宴會多飲多食胸腹不安服此藥一匙五分鐘立見功效
每盒洋五角

疙疸素

專治男女面上一切疙疸及酒刺等
為治疙疸之特效藥每瓶四角
外埠函購加郵力二角
信寄天津小站大東西藥公司

總發行 天津小站大東西藥公司
青島代理 福海大藥房 黄島路十六號 太和春 金鄉路 德豐永 博山路

萬國儲蓄會

五月十五號開標通告

本會定於五月十五號在上海總會舉行開標凡欲新入會者於本月十四日以前在辦公時間內到會付款認會本月十五號開標即有中獎希望有志儲蓄者速來入會

第一特獎 五萬元
第二特獎 將超過九千二百元

滿期如數還本並有紅利分配

詳章函索即寄
青島 山東總分會 萬國儲蓄會啓 館陶路二號

請服 山得爾通淋丸

五淋二濁腫痛危險不幸而患之實爲不可告人之隱病法國彌地藥廠有鑒於此爰採精粹之藥料製成山得爾彌地藥丸患淋濁者依法服之無論病症之久暫腫痛之輕重非但痛除腫退指日可期抑且濁止淋通永不復發但有須請諸君注意者即山得爾彌地每丸之上均印有(MIDY)爲記無此記者必係偽品

服法 初服每點鐘一丸歷兩日夜不息以後五天每天服四丸

全國各地中西藥房均有出售
上海江西路三六七號 華商新華行獨家經理

特別啓事

啓者本公司為各中外大商埠辦理保險以及已有多年久為紳商所信用今爲便利營業起見凡有本人保險一切交易特重託泉記眼房代理保費格外從廉數有不測無不迅速賠款如蒙賜顧請直與泉記眼房接洽可也不勝歡迎
泉記眼房在濰縣路二號同興北棧內
三井水火保險公司敬啓
電話四三五二號

蔡司伊康

特別分色軟片（又名特別快軟片）
函索樣本立即寄奉

本市經售處 中山路鴻新照像館 天真照像館 青島大藥房

余製優美照片請用蔡司伊康特別分色軟片因該片塗有雙層藥膜不暈不散較普通軟片快三倍不論光線強弱雖在陰雨天氣亦可攝出十分優美之照片

青島強初醫院廣告

敬啓者敝院開幕以來對於醫療器械之設備病室之清潔看護之訓練無時不力求完善以謀患者之便利近自歐置X光線人工太陽燈透熱電機及其他電療器具應有盡有更用新法戒除鴉片嗎啡等癮限期出院毫無痛苦歡迎各機關工廠商號訂立長年合同減價收費玆將診療科目等項列後

▲治療科目▼外科內科皮膚花柳科眼科耳鼻咽喉科婦科產科小兒科

▲診療時間▼每日上午八時至十二時下午二時至六時星期日下午停診急症不在此限隨請隨到

▲收費簡章▼病室共分四等每日由二元五角至八元服藥飯食在內 出診市內五元市外酌加夜間加倍掛號費初診一元復診免收

▲每日種痘▼預防白喉猩紅熱注射藥針掛號免費

院長 薛健　院址 湖北路二十八號

副院長 邱少候　電話 三六六〇 五〇〇四號

醫師 魏成志　調劑師 牟介信

壽康醫院

本院特請眼科專門醫士郭聘三先生每日下午二時至六時擔任治療

敬啓者敝院病室清潔看護週到開幕以來殊多承各界推許近復添置電療器具人工太陽燈等以謀患者便利更用新法（戒除鴉片嗎啡等癮一星期戒絕毫無痛苦）治療科目時間及價目列後

（治療科目）外科 內科 皮膚花柳科 耳鼻咽喉科 眼科 產婦科 小兒科

（診療時間）每日上午八時至十二時 下午二時至六時 星期日及例假下午停診 急症不在此限 出診隨請隨到

（診療價目）住院門診及藥資取價均廉出診市內五元市外及夜間酌加掛號費免收

院長 丁介眉　院址 湖北路四十號

副院長 劉菊村

特約產科女醫師 王子靜　電話 五二三二號

康樂女醫院廣告

本院專治（內科 外科 婦科 產科小兒科）（眼科 耳鼻咽喉科 皮膚花柳科）注射各種藥針

診症時間（每日下午二時至六時）（星期上午九時至十二時下午停診）（急症及接生隨請隨到）

本院備有上等養病房數間最適生產及養病之用廿院者請惠臨敝院接洽爲荷

地址中山路一七一號

院長女醫學士高欣榮謹白

電話 日間三三四二二 夜間四一四七號

民生醫院

治療科目 內科外科皮膚科花柳科眼科耳鼻咽喉科產婦科小兒科

診病時間 隨到隨診 隨請隨到

特約 鄧榮光　藥劑師 吳之強　院址 德縣路十一號新新池東鄰

醫師 馬細侯　院長 王一林　電話 四一七二號

X光線齒科外科　鈴木齒科醫院

青島觀海一路二十號　電話二一〇四三番

青島柏林醫院廣告

本院專聘素有經驗醫師，分科診治疑難各症，幷備有各等病室，光線空氣，俱合衛生。其他優點不及備載。

▲主治科目 外科 內科 皮膚花柳科 產婦科 小兒科 眼科 耳鼻咽喉科 電氣光線特別療治

各種注射療法 以及預防血清 預防注射 新法戒煙 無不俱備

▲本院爲體恤貧乏起見每日施診二小時自上午八時至十時（星期午後停診）

▲診治時間 上午八時至十二時 下午二時至六時 出診隨請隨到 急診隨到隨診不分晝夜

院址肥城路三十號　電話三三五九號

院長 張濟卿　副院長 劉信齋　醫師 孫德一

本院特請王緒貞女醫師專任產婦科 診療常川住院應診便利 幷另備診察室以便婦女就診收生另有規例凡欲延請者 可先來院接洽一經預約隨請隨到

青島中久醫院廣告

△治療科目▽ 內科 小兒科 產婦科 外科 皮膚花柳科 耳鼻咽喉科 眼科

△新法戒煙▽ 鴉片嗎啡海洛英等癮戒除迅速毫無痛苦

△診病時間▽ 隨到隨診

院長 池中久

副院長 高印軒

產婦科醫師 吳國珍

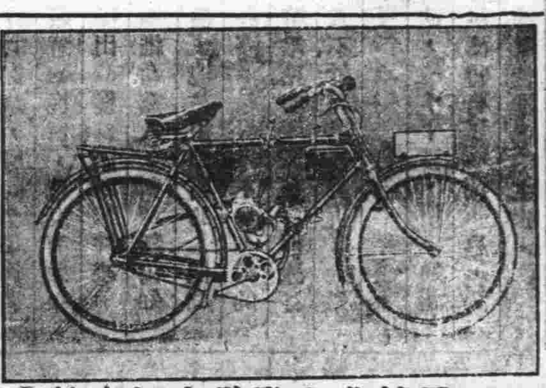

本行新到雙輪脚踏汽車既能用汽飛馳亦可以足踏轉一當二用便利非常此機係鷹牌大飛輪製造廠所發明其優點如何徵之鷹牌飛輪之完美無缺可想而知玆爲創銷起見定價低廉諸君一試方知言之非虛也

山東總經理德商大成洋行啓　青島館陶路　電話二一六七號

敬告戴眼鏡諸君

目力有深淺鼻樑有高低面部有胖瘦由眼鏡專家驗過目力量過面部方爲相宜否則任意購之不但無益于目力且有害非淺也 鏡架有男戴有女戴有年青年老戴之分別由眼鏡專家指導方爲合宜否則誤購之不但不雅觀且失自己之人格也

（上海眼鏡製造行）

本行有見於此特在本市中山路交通銀行右首開設眼鏡製造行自備机器磨製鏡片無論近視老花散光等等皆可磨製爲各界諸君目力造福也

上海眼鏡製造行　青島中山路

青島老亞美台秤工廠謹啓

各式台秤卽俗名磅秤現巳齊備先行交易 擇吉開張若修理各種舊磅代配零件整舊如新定期不誤 單縣路四號

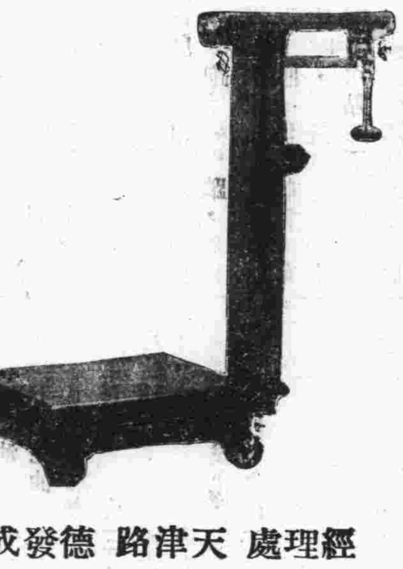

經理處 天津路 德發成

介紹推拿女醫士

曾文炘女醫士向在上海學習推拿爲人治病頗著效驗現在本市設立診所推廣醫術女士爲名門閨秀畢業甚佳對於推拿手術尤所擅長舉凡老人感疾婦女血氣小兒驚瘋諸症爲醫藥所難求速效者尤有手到病除之妙卽或身體疲勞精神委頓一經推拿亦無不立時煥發同人等知之較悉用以介紹並列醫例於後

診所江蘇路十九號 卽膠州路口市立醫院斜對過

診費 門診一元六毛 出診三元六毛 車費在內

診期 門診 上 九時至十二時 出診 下 三時至六時

介紹人 丁敬臣 余永庚 徐仲霖 呂月塘 陳敬南 向禹九 宋雨亭 黃祇三 鄒仲德

大連汽船出帆

大連行 大連丸 五月二十四日午後一時入後五時出

奉天丸 五月十八日午後一時入後五時出

長春丸 五月二十一日後一時入五時出

▲上海行 長春丸 五月二十三日前八時入正午出

奉天丸 五月十七日時入正午出

大連丸 五月二十日前八時入正午出

電話 二七二七號 支店長　二五六三號 輸出 船客　二一三六號 輸入夜間

大連阿波汽船出帆廣告

大連 芝罘 威海

第十六號 ◎共同丸 五月十七日

第廿六號 ◎共同丸 五月十八日

五月十九日午前 直放營口

代理客票售票處長安路五十號 阿波共同會社報　電話二六二四

久淋白濁丸

保好 證明 無效 一概 退洋

此丸治淋神藥無論新久白濁下淋精糊馮口尿道刺痛小便頻數風毒邪熱便白淋血寒濕下注淋後偏墜虛淋老濁常年不斷凡淋病用過千方百藥治不好洗療注射不見效此丸只用一盒卽愈百發百中每盒二元

消毒太王一掃丸

此丸効力非常之大凡是男女染毒之病發生軟硬下疳腫痛毒串骨筋痛老毒不清淤毒不淨皮膚瘡毒一切新舊毒症遍治不好打針無效卽服此丸甚立從二便消出一掃淸完永遠除根每盒二元另有詳章此藥北京各界馳名實有特別效驗

婦女破血丹

此藥專治婦女經閉不通數月不見腹中積病左條右塊血聚成癖肚大成形血蠱瘀症鬼胎痴胎死胎腹內不下一切雜疾凡婦女血水不見之病千方百藥治不好此丹只用一付病立下當者三付白化爲血水元氣不傷百試百驗每付三元

調經止帶丸

一盒保好無效退洋 婦女白帶久而最傷元氣月經因之不調百病因之而生面黃肌瘦飲食無味有時燒冷腰腿酸痛頭暈肚痛赤白帶下之症一盒保好常服延年每盒二元服法另有詳單每服四角

調經養血保眞丹

婦女常服永保平安 受胎種子坤中至寶

專治婦女經血不調月經前趕後錯經期腹疼血色不正病塊崩漏白帶下寒流白肚脹墜痛腰酸腿疼兩脅發脹胸隔滿悶嘔吐惡心貪涼淤血成病左條右塊氣短驚悸頭暈頭疼四肢酸軟咳嗽痰喘氣血兩虧午後發燒作冷面黃飢瘦不思飲食日輕夜重自汗盜汗身體素弱胎前產後失調作病或姑娘經閉乾血癆症服此丸立效一切新舊諸病百病皆治經到病除常服此丸調養血滋陰補虛安胎種子最稱女界寶丹服法另有詳單每付三角半打壹元六角一打三元外埠函購加郵二角

青島分銷處 德祥盛：膠州路六號 萬春堂：高密路六十九號 福海藥房：黃島路中間十六號 德豐永：博山路中間路西六十三號

外埠函購加郵二角信寄濟南大仁堂

北京大仁堂大藥房開設濟南小緯六路北口

光華美術照相製版社

青島李村路五十號

專製照像銅版鋅版各種鋅版代繪各式花紋鈔票價廉物美出貨迅速如蒙賜顧不勝歡迎

青島中國石公司廣告

電話五一〇七　蒙古路廿一號　電報掛號五一〇七

本公司採運本國各色花崗石大理石備有最新發明機器截板磨光彫花刻字凡砌牆舖地以及墓碑櫃檯傢俱匾額各種石料均能應顧客之需用定期交貨不誤凡有特別圖樣或模形委本公司定製者無論何種粗細工作無不格外克己務必使顧客滿意玆將製品項目列左

（1）紀念碑（2）舖地石磚（3）桌椅石面（4）商號櫃台（5）窗台石板（6）華洋墓碑（7）包貼屋宇內外石磚（8）新式壁爐（9）彫刻水晶玻璃華洋文字各種花卉

花崗石磚之特點（1）花崗石磚絕不酸化非如大理石之易酸化者可以望其肩背（2）花崗石磚之彩色純係天然光澤絕非外洋大理石加以人工色素者可以比擬（3）花崗石磚用以包貼內外牆皮有宏壯富麗之特長絕非剛磚磁磚巴黎磚等所能企及（4）花崗石磚用於商號櫃檯無論銀元或砝碼任意鼓擊絕不損壞此乃外洋大理石或磁磚等所不及（5）花崗石磚用於銀行餐館百貨商店舖地不但無損壞之虞且能愈磨愈光尤可免每年油漆地板時因而停業之損失（6）花崗石磚用於洗臉檯茶几棹椅可以免油漆之耗費以及熱水燙壞之損失（7）花崗石磚用於牌匾光澤永不變色文字堅固美觀（8）花崗石磚價格低廉與外洋大理石比較不及半價與上等西洋磁磚不相上下

如有願担任外埠代銷處者報酬從優

還是他效

延嗣 保腎丸 能補腎健腰生精益血固本壯元延齡廣嗣

贊育 福坤丹 能調經養血溫暖子宮安胎種子帶下治赤白崩漏胎室女經閉血枯等症

實驗 舒肝丸 舒肝和胃調氣止嘔寬胸利膈調養中焦

青島批發處蘇州路八號　借用電話四四六四

青島經理處

中山路	共和大藥房	朝陽路	永源公
四方路	漢成大藥房	金鄉路	廣順和
李村路	神州大藥房	冠縣路	東聚和
天津路	神州大藥房	鄒平路	天寶通
天津路	惠東大藥房	汶上路	同順誠
濟南路	永春大藥房	黃島路	福海大藥房
中山路	長春堂	芝罘路	膠濟大藥房
北平路	膠東大藥房	博山路	永壽藥店
濰縣路	濟衆大藥房	天津路	恆泰茶莊

東鎮 雲門路 長盛源　威海路 濟衆大藥房　新民襪廠　台東三路 人和藥店

四方 復聚昌 永茂昌 源豐泰 德聚東　滄口

總發行所烟台仲模製藥社

（青島）天津路 李村路（青）

神州大藥房總經理批發處

五年計劃

每月存洋十三元三角九分 或一次存洋陸百四十三元九角三分 滿五年得本利洋一千元正

中國實業銀行儲蓄部　青島中山路　電話二九〇八

國產油墨　駱駝商標

國貨救國

印刷界的同胞們，你們如果能採用駱駝牌國產油墨，來印文化宣傳品，則不獨經濟方面，比較合算，且可盡點國人提倡國產的天職，國產增加，漏巵杜絕，同時就是抵抗帝國主義者的經濟侵略，及吸收我們金錢造大砲飛機恐嚇我們呵！

製造廠 上海靈生國貨油墨公司

山東總代理 遵古商行 總行青島天津路新十一號電話二〇〇六號 分行烟台二馬路河西崖

青島特約分銷處 華昌大南紙局 濟南分代理三合紙行 龍黃分代理黃縣源生祥

遊丹山感（續）

陳象波

枯乾的樹枝，現在都被春神喚醒了，穿上綠的衣，帶上紅的花，招展在春風中供我們賞玩了，在高處下瞧，只見青一塊，綠一塊，紫一塊紅一塊：：點綴着十分好看•

我們走到風景亭，暫時坐下喝了幾杯水，直向南走登到最高峯•

向西瞭望，但見膠州灣中的帆船，在渺遠處動蕩•又見膠濟路的火車，冒着黑煙，很迅速的向南走，車是在剎那中過去的，餘下的黑煙，冉冉上升，絲絲嫋嫋，蕩漾在空中，倏忽潑定，實在爲最奇特的景像了•

「嗚：：嗚：：嗚：：」聞聲響，原來是汽車三十六輛，在馬路上蜿蜒而行，在山下止住了，那些大爺闊老們，那些摩登化的男女們，都從裏面出來了，在我看來，他們實不是專心來賞風景的，只不過趁着花開的當兒，來增加他們的娛樂，他們的情愛而已，—這是大半如此的，不是完全如此，—不錯，那些大爺闊老們，在年紀的關係，講不到什麼情愛，他們的確是來看花的，是來散心的•

我們峯回路轉，又重來到風景亭，看那講摩登化的先生們，講浪漫主義的先生們個個都擁抱着她嬌妍的青春少女，接吻着，拍照着，看他們的快樂，決不會想到我們東北四省，被區區的日本侵佔去了，唉！可恨啊！

我們走到停車處，只那三十六輛汽車•密密的佈滿了，光光的，亮亮的，種種色采多麼美麗，坐在裏面，多麼自在，但是啊！這是洋貨，本國的金錢都流到外洋去了，然而那些闊老：：：只知坐在車裏面很自在，而未想到這裏的來理•唉！中國的貧弱，可想而知了•

李君也是聲聲嘆息，在他心中大概也是和我同的吧！啊！我們是乘興而來的，然則沒精打采的循原路歸家•當走到溪邊時，又聽見水聲潺潺，如怨如泣，作我倆的同情•

回家時大已下午了，和李君吃了飯，剎時他發出要走的口令了，我也沒有久留，只得眼巴巴的望着李君走了•

一九三二，五，一，夜，起稿於丹山學校•（完）

一封公開的信（續）

張育賢

我到了家第二大，便得到你的一封私信，我眞如囚犯得了放赦似的歡喜，我急忙的拆開一看，你的信是這樣寫的：

『ㄱ璉愛哥：昨天我眼巴巴的看着無情的s車把你載走了！我倚在校門，依在與你相別的校門，直望你的後影沒了爲止，哥：我那時想到我你以往的快樂，及未來見面的困難，我不禁大哭起來了！我真的想把你臨別時流的眼淚，你那一粒一粒的眼淚，我恨不能將牠收藏在我的心裏去！合在我流不出的淚裏！結成一粒明珠，永遠的照在我的心裏！我親愛哥哥呀！若那時不是旁邊有人，我眞的想瘋也似的擁抱你大哭一場，唉！哥哥現在什麼都不說了！』

妹你想我得到你那封信是如何欣慰，如何喜悅呀！芸妹！平愛的芸妹！真是往事不堪回首，我們以前歡喜，擁抱，都好似漢水東流永無蹤跡了！你那大眞爛慢，落落大方的態度，眞叫我永世不忘呀！最令我難忘的，就是K地一遊，我和你擁抱，那樣的擁抱；那樣把倆個生命溶化成爲一個生命的擁抱，有誰忘掉了呀！我倆嘴唇的磨擦，發出熱烈生命的火花，這火花叫我打破一切的障礙勇敢的前進•這時一團的情寒如水的月色，如輕沙一般的蒙在我們倆的身上，看的是月下迷朦的嶽，聽的是青楓峽裏的泉鳴；唱的是生命之歌•像這樣甜密的一夜，我是永遠印在腦海裏呀！

在這轉輾顛沛的相別的一年中，我的身心及一切都大變而特變了，我不是從前那樣勇敢有爲，我也不是那樣無理的熱心公益，我又不是那樣的自求私愛，我自從碰了幾次釘子，受了幾次打擊，無論辦什都不那樣魯莽了，我深知道現在的社會，現在這無天無地的社會上，那怕你是頂天立地的好漢，滿腔熱血的青年，同這些人一接觸，總沒有不「乘興而來興盡而返的，」唆！天地間什麼叫眞理，什麼叫人情，什麼叫道德，還不是些虛偽，爭奪，陷害，陰謀嗎？妹你要知道，我雖是這樣消沉，但是我奮鬥的精神，反抗的意志，却是增加了！（未完）

槍

如一

我的妹妹是恁般可愛的一個女孩子；她的年齡才不過，四歲，但是她具有一個超常人聰慧的頭腦和一張雅秀的面龐：從她遮蓋着額部柔黑的髮，的活耀着的雙瞳，和她那永是微笑着而安靜的丹唇看來，就可證實她還有一顆溫柔而良善的心靈•

春是委實使人心醉神迷，和藹的陽光浸染得萬物光明而靜寂，蔚藍無瑕的天空，也好像在伏視下界•開顏微笑•蝴蝶在綠油油的草地上飛舞，優美的醉色的花叢吐出沁人的濃香散播在空氣中，我同我的可愛的妹妹伏在窗台上領略這春的美景，她驀地在對面的樓簷上發現了兩隻麻雀，

哥哥！看哪！他們是多少快樂呀！他們能翱翔空中，還會疾奔到蒼天裏去，這樣安逸爽快的生活眞使我激起了熱火的慕心，

我遂手拿起了依在牆壁上的汽槍，我在描準，這時她的目光完全注射到兩個麻雀的身上，一些也沒關心到我的動作。

『好啊！好啊！哥哥，快看！他們疊起羅漢來了！』她的手揮着她的足蹈着。

呼！疊在上邊的一個身滾在簷溜裏，另一個不聲不響的疾馳飛去了。

『哥哥！』她用燃燒着強烈的火焰的眼光釘着我，小手緊抓着我那顆槍，瘋狂的叫起來。

『哥哥！他不是生物嗎？什麼力量主使着你拿他當槍靶子？』

我微笑，我異乎平日的爽樂，因爲我達到我的目的，滿足我的渴望了，

『他也是有黑色的瞳睛，黃色的皮膚和會歌吟的利嘴呀！你告訴我爲甚麼拿他當槍靶子？」，她的表情是我從來在她的柔和的臉上未曾瞧見過的憤恨，我的心忽然感到微痛，

我懺悔極了，

妹妹！我明白了「請你饒恕我吧！饒恕我一前所有的這些的過錯，從你的疑問中我得到了一個正義的教訓，我再不會屠殺生物了，我敢拿我的碎了的心作担保……你還不相信嗎？且看我的意志的決斷吧！」窗台上咯嗒一響，那顆槍，那顆近代科學的大發明的槍從腰部折斷了，

飄泊生活

罕見

—日記的片段—

起床後，照例只刷了刷牙就跑到街上去，其實上街去幹什麼，自己也說不出所以然來。

無目的的地跑了半天大街，肚子裏只是『基基咕咕』的作響。個個袋都摸到了，也找不到半個銅子，沒法，只好硬着肚皮繼續地亂跑。

忽然間聽到了洋鬼子的音樂聲，抬頭一看，才知道到了××電影院門口了，於是走進去，打算上休息室去休息休息，誰想到正在試演「維也納之夜」一片，無問題的，得去看看。

也許是片子不好，我竟看得睡覺了，醒來時已經是十二點多鐘。

爲了吃飯，不得不厚着臉皮上口口家裏去，將推開門預備進去，就看見好幾個小姐之類在那裏，你們看，以我這樣一個窮而傻的小子，倘若進去了，豈不讓人家討厭，當時我很自量趕快來了個—「向後轉—走！」結果肚子裏還是空空如也。

「上四方公園去溜溜吧，反正戴着一頂軍帽，也用不着花錢坐汽車•」打定了主意，就乘上滄口的大汽車。

「上四方公園有什麼意思，不如就跟着汽車跑他個半天吧•」沒有到四方，就改變了方針，於是乎，汽車由青島而滄口，由滄口而青島的跑了好幾趟，那個賣票的雖然很不滿意地看了我幾十眼，但始終沒有敢說什麼，還是老總吃香！

到了六點鐘不再開了，我也就回到睡覺的地方躺起來。

一九三三，五，四，抄「罕見日記」于由青島赴海州途中•

潮音（續）

劉蘭蓀

他們在創造甜蜜的夢，
他們是同了愛人在私語着：
葉子，葉子，期待些，
待我燃着燈，把着手敍敍衷情！

◉

雨絲飄上我底單衣，
同冰針刺破了臘色膚皮，
我底周身，戰慄，動搖，蠢擊，
精神沈落得像風吹落的枯枝，

◉

抽着冷氣退却回來，
魔鬼的巨翼，佔了我整個意識界，
我不敢睜眼，不敢出聲息，
好像受了權威者的獨裁！

◉

（未完）

社會小說　狂瀾（九四）

超湘著

第八章

大衆日報，因爲有冰谷洪濤墨西幾個記者，又加李翔等常在副刊上作點文章發表，顯然和大美大風等報成了仇家，無形中陷入孤立的地位•大衆日報的老板辛子錚，看着不是路頭，又加受了偉民朱山等的唆使，便來和墨西冰谷等商量着要改變論調，那知墨西冰谷洪濤三個人，不但不接受辛子錚的提議，反向辛子錚表示辭職，辛子錚雖然誠意的挽留，也沒有效果，自己反倒後悔不該提出改變論調的條件來•原來辛子錚在清末是個維新黨人，對於新舊知識，尤其是辦報的經驗，他是很豐富的，他知道墨西冰谷的學識，在濟南報界是不可多得的，洪濤雖是個新手，筆墨見解，又在墨西冰谷之上，若是他三個同時不幹，這無異拆了大衆日報的台，最後，辛子錚承認了自己的錯誤，表示對於報的編輯方法，絕不干涉，這才將這三個人留住•但冰谷洪濤聯合了李翔明惠•又另辦了一個鐘聲報，來宣傳他們的主張•

商情

二十二年五月十六日

▲土產

期市	
六月生米	八二七五
五月生油	一六五
六月生油	一七八五

市後	
六月生米	八二七五

▲現貨市

廣幫辦濟南生米	七七
滕縣生米	七五
王家灘生米	八元
西南口生米	七七
平度生油	一六五
淨生油	一六二
東洋辦平度生油	一六五

午後期市	
六月生米	八三五
五月生油	一六六五
六月生油	一六九五

益成永行單　五月十六日

▲棉紗

20銀月	一八二•五
20寶船	一八一•
20五星	一八一•
20宮女	一八四•五
20寶來	一八〇•
16銀月	一八二•五
16五星	一八〇•
16寶船	一八〇•
16金貨	一八五•
32花蝶	二三三•
32銀月	二三八•
32寶船	二三七•
32寶來	二三三•
42立馬	二五三•
42水月	二五一•

同泰昌行單　五月十六日

▲本市行情

五天申票	一〇〇二二
電匯申	一〇〇四五
銅元	三七五
上海票	九九八五
山東票	九九八〇
大連票	一〇二〇
天津票	九九四〇
煙台票	九九四〇
威海票	九九〇〇
香港票	一〇四〇
龍洋	九八五〇
立人洋	一〇二〇
20小洋	六八〇
新加坡	一七八
徵金鎊	二一〇
美金鎊	四三〇
美金票	三九四
美銀洋	三七三
英金票	一六〇
英金鎊	二一〇
日金鎊	二〇六
菲律濱	一九三
關金	一九四〇

▲本市金票期市

三十號期	
午前	一〇一一五
午後	一〇〇〇〇

魯泰合錢莊行市

福祿壽大戲院

FULIZU THEATRE

環球公司十大巨片計劃成功之第一部

發現天書　金光萬道

僵屍復活　恐怖絕倫

三千七百年前木乃伊復活！

陰森慘厲○鬼氣逼人

刺戟緊張○離奇古怪

三千七百年前屍骸復活、拚命去追求他那三千七百年前的戀人、神祕至不可逆想！

怪面人

波里斯卡洛夫主演

古國豔乘

勝過科學怪人十倍！

勝過化身博士萬倍！

山東大戲院

時間二點一刻開演

二十點環映

價目樓下一角上角

六樓四樓一元

今天日夜開映

霹靂一聲•••明星公司最新名貴巨片

琵琶春怨•••是中國現代影壇上第一部大悲劇

導演　李萍倩

主演　高倩蘋　鄭小秋　張敏玉　趙丹

琵琶春怨

（琵琶春怨）

的使命

要喚起大衆對於革命的同情！

要引起大衆對於禮教的憎恨！

要揭穿封建制度本身的矛盾！

要樹立人類自由完整的生命！

（琵琶一曲）

彈出了禮教的猙獰醜惡、社會的冷酷殘忍、彈出了數千年來封建的餘毒！

（琵琶一曲）

彈出了女性歷來的委屈、人間終古的恨事、彈出了千千萬萬弱者的悲哀！

（琵琶春怨）

是一篇纏綿的情詩

是一幅美麗的漫畫

是一隻哀怨的歌曲

是一個淒涼的故事

封建的勢力未還掃盡

禮教的莊嚴依然留存

沒有勇氣打破這樊籠

那麼你祗有永遠沉淪

醫學週刊

第五期　星期三出刊

目錄

各國實行強迫種痘之經過：（續）：秀亭
小兒的梅毒：（續）：佩三
早發射精之新療法：樸譯
病家須知（續二）：吳撫亭

各國實行強迫種痘之經過（續）

秀亭

九，匈牙利於一八七六年所定之衛生法律，其中有強迫種痘法，即嬰兒生後一年之內，必須種痘一次，於一八八七年，更頒行種痘條例，凡兒童在十二歲時，必再種痘一次，若兒童初次種痘，係不善感者，須於本年重種，直種至第三年爲止，又當其入學時，必先呈交種痘證書，方准入學。

十，羅曼尼亞最近所頒行之強迫種痘條例，令嬰兒在三個月之內，種痘一次，若兒童滿十歲時，或當入學校時，再種痘一次，此外寄居外國之僑民，或當天花流行時，一切人民皆須遵照強迫種痘條例之規定奉行。

十一，猶克斯拉威亞於一九一九年實行強迫種痘，更於一九二五年三月十四號，將強迫種痘法，編入新條例內；即每年由五月一號起，至九月三十號爲嬰兒種痘之期，凡嬰兒在此時期滿三個月以上者，必須種痘，如其在三個月以下者，須俟來年種痘之期，而種痘之，又兒童將入小學校，或其他學校時，須重種痘一次，若有患天花者，或其種痘後有三年以上之不善感者，可免重種，但在天花流行時，無論何種情形，均須依照規定受強迫重種痘之義務也。

十二，捷克斯拉夫之強迫種痘條例，於一九一九年，方始佈實行，其規定嬰兒生後一年之內種痘一次，達七歲與十四歲再重種一次。

十三，布加利亞所頒佈之強迫種痘條例，實行於一八四五年，即令嬰兒生後一年內，種痘一次，達七歲時及十二歲時，再種一次，當兒童入學時，必須呈驗種痘證書，若遇天花流行時，則迫令人民全體再種痘一次。

十四，日本在一八六四年九月，實行強迫種痘，更於一九零九年起，嚴格實行種痘條例；即未滿六個月之嬰兒，爲初次種痘之期，如其發生他故，不能受種者，須來年六月以前種之，當兒童十歲時，再種一次；如其效果呈不善感者，則俟來年十二月以前須重種之，此外種痘證書，頗爲重要，如兒童無此項證書者，不許入任何學校讀書，再校內所聘僱之教職員，及夫役等，於任事以前，亦必再種一次，始可准其服務於校內。

十五，阿根廷於一九零三年，制定種痘條例，僅對都市人民與殖民地人民。迨行初種或重種痘。至一九一二年所通過之議案，令各省人民遵行強迫種痘條例，凡嬰兒生後一年內種痘一次，待十歲時再種一次，又政府各機關官員，軍隊與工人等，在任事以前，均須種痘一次，此外各級學校之章程內，若無強迫種痘之規定，政府不能承認爲正式學校，並且學生所學之各科，皆歸無效，即學生未曾受強迫種痘，雖有畢業證書者，政府亦所不認可者也。

十六，美國人民，對於預防天花，認爲係應盡之義務，故施行種痘甚易進行，至今尚未頒佈強迫種痘之法，但對於兵士，印第安人，及外國僑民，則實行強迫種痘，此外美國各省區公私立學校學生入學時，須呈驗種痘證書，否則無入學校之資格也。

十七，英國自冉納氏Jenner發現種痘以後，人民認爲種痘，乃預防天花之惟一方法故甚注意，迄於一八四八年頒佈強迫種痘條例，初實行於軍隊，又於一八五三年，行於嬰兒，該條例之第十五，第十六，及第十七條之規定嬰兒生後須向地方官廳註冊，或生後七月內。其父母須得官廳通告種痘，若兒童之種痘不善感者，其父母或看護人，負責使之重種，凡種痘三次，而呈不善感者，或曾患天花者則種痘官須許發給種痘證書一份，以資證明已盡種痘之義務也。

十八，瑞士之強迫種痘條例，其歷史頗與英國相似，茲從略，但其國內學校教職員與學生入校以前，須有二醫士之證明，方合入校或任事之資格也。

十九，比利時對全國人民，尚未實行強迫種痘，僅對軍隊或商賈實行強迫種痘，或再種，此外父母爲子女請求入學時，須呈驗種痘證書，否則，不許入學，總之，比利時實行強迫種痘雖未普遍，而全國人民種痘率甚高也。

二十，中國自衛生部，（今改爲衛生署）成立以來，各項衛生設施，頗有進展；惟關強迫種痘條例一項，於一九二零年，已有規定，至今尚未實現，似屬遺憾。

總之，以上歐西及東亞諸國，無不採取強迫種痘，尤對於學生入學時，執行更嚴，須呈驗證書，否則無入學之資格，查我國人民每年因患天花而死亡者，數以萬計，今後中國欲免天花之患則政府必實行強迫種痘條例，但首先似應由學校作起，仿效各國，凡每一兒童入學時須呈交種痘證書，孰可普及，且可藉學生之力宣傳使社會上明瞭種痘之必要，然後種痘自必普遍，天花之流行亦可斷絕，而人民均可免於天花之患也。

小兒的梅毒（續）

佩三

小兒梅毒的診斷

一，應當注意的，鼻粘膜炎，脾腫，口唇裂傷，前額部之小斑等。

二，小兒鞍鼻，腦水腫　骨軟化，瘢痕等，亦當注意，

三，瓦氏反應，在診斷上尤爲重要，若爲陽性反應，即可確定爲梅毒無疑，若爲陰性反應，亦不可認爲絕無梅毒。因血液中之反應，有一定的潛伏期之故，

四，梅毒的病原菌，亦有在乳兒之發疹產物中檢出者，亦爲診斷之確徵。

小兒梅毒的預防法

凡胎兒流產，或重症遺傳的梅毒，多半因雙親治療疏忽，或醫治不完全之故，若雙親確有梅毒，不論妊娠之有無，須當嚴行驅梅療法，若已染梅毒之人，在未結婚以前，務必施行根治療法，最好聯續注射六〇六數針，然後再驗血一次，以確斷有無梅毒，不然不許其結婚。

小兒梅毒的療法

一，營養療法，至少亦須恢復健康狀態爲止，人乳營養最爲重要，若僱乳婦時，當檢驗她有無梅毒，若有梅毒，決不可用，

二，藥物療法，當用水銀製劑與六〇六等，水銀軟膏可塗擦皮膚的軟部，每星期一次即可，或注射水銀針，注射部位，以臀部最好，每星期可注射二次，但用水銀劑時，往往發生賢臟炎，惟大人所發之口內炎，再小兒則甚少，六〇六的注射若注射靜脈，非常不易，只好肌肉注射，常用者，有妙婉六〇六，剌戟症狀甚輕，乳兒每日可注射〇，〇一五至〇，〇三，小兒因靜脈注射困難，亦有用碘砒酸劑者，碘化鉀亦可用之。

三，局部療法，對於圭尖濕疣，可散布甘汞，對於裂瘡，可用硝酸銀腐蝕，對於鼻孔閉塞，可用實上腺腋液二五滴叩卡印〇，〇二五蒸餾水二五或用〇，五薄荷橄欖油，一日數回，塗布鼻孔，

後天性梅毒

原因，小兒後天性梅毒，主要原因，哺乳，接吻，飲食器俱等之接觸，或因種痘及產道之下疳潰病等。

症狀，與大人相同，亦分爲三期，第一期淋吧腺腫，第二期發疹及圭尖濕疣，第三期橡皮腫，此外一般的經過，較先天性者輕。

診斷，若在三歲上下之小兒發生圭尖濕疣，橡皮腫，診斷爲先天性或後天性者不易鑒別，當調查其病歷，有無先天梅毒之時徵，然後診斷之。

療法，即用驅梅療法（完）

早發射精之新療法

樸譯

——München, med. Wochenschrift Nr. 5. 1932. Heller——

早發射精，不僅見諸神經衰弱患者；即在長時禁慾之健康男子，亦有時得以識及，因不能暢快遂行性交，因而懊惱煩悶，甚而誘起自殺之機者有之。又女子因不克感受快感，亦多陷於不感症，故治之之方，對於女子，亦頗屬必要。

治療劑，在行性交前，約一時間，使其內服Tardospermin一個，本劑係Lupulin, Paraverin, Allylisopropylazetureid及chinidin之合劑。Lupulin有使性感覺中樞興奮性減退，及和緩由於病理的亢進的男子性機關之刺戟狀態之作用　Paraverin能直接使陰囊及射精管滑平肌之興奮性減退。Chinidin亦能使滑平肌之興奮性減弱，且使其緊張減退。Allylisopropylazetureid則有鎭靜神經中樞系而使其過度之興奮減却之作用，故是等製劑之合同作用，能使反射Neuron之機能沉衰，而得防止早發射精，與內服Tardospermin同時在行性交之直前，亦可於陰莖龜頭部，塗敷5%AnasthesinVaselin軟膏，使其知覺麻鈍。有時雖不內服Tardospermin只用上述軟膏，亦可對於早發射精奏效，在伴同勃起机能衰弱之早發射精，則須併用多種Hormin劑——Testgan（完）

病家須知（二）（續）

吳撫亭

第一，有病不要亂求醫（二）

「有病不要亂求醫」，對於病家可說是一種最要緊的常識，有許多的病家，因爲亂求醫的緣故，增加患者極大的痛苦，甚至危及生命：我對於這件事，多年來，都是非常的痛心！很希望一般民衆，明瞭其中的利害，根本覺悟，加以糾正。所以在上面將病家亂求醫的壞處，和不亂求醫的好處；並且將病家對於治療醫，應當保持的態度，不惜苦口婆心的再三解釋：無非是願意讀者徹底領會，使我所說的話，不至落空。但是我仍然恐怕有一部份頭腦頑固，思想不清楚的人：懷疑我所說的話，或者將牠當作「老牛長談」讀過去。在這裏爲引起讀者注意和瞭然起見，故不惜多廢筆墨，給大家介紹一位病家，因爲亂求醫所得到的惡果，使讀者知所警惕，而加以注意。

事實是這樣；在三個星期以前，有一位姓王的病人，年約四十多歲，他的主要症狀是頭痛的很，到了夜間頭痛的特別厲害，不能睡眠，項部有運動障礙，右側上下肢呈輕度痲痺，但體溫並不曾高，既往症，在兩年前曾患硬性下疳。當時我就告訴他說：這病大約是『腦梅毒』，不過爲診斷確實起見，還得驗血，得了患者的同意以後，我就取了他的血，送到市立醫院檢驗室裏檢驗，並且告訴他說，『先開點藥給你吃，等到檢驗確實以後，要趕快的打針（注射驅梅劑）』。後來驗血的結果，確實是梅毒，並且還是三個陽性符號（十十十），我打算當天就給他打針，但是已經找不着他了，因爲他又聽信了別人的話，到鄉村去，請中醫吃中藥去了。過了幾天以後，他的親屬又來找我，說他的病，近來吃中藥不但不見輕，頭痛的更厲害了，上下肢也軟癱得不能運動，非要我去給他看看不可。當時我就去給他打了一針，並且開了一個吃藥方。過了兩天再去看他的時候，頭痛已經完全消失，睡眠，吃飯，都很好，不過上下肢的痲痺，還沒有恢復，臨走的時候，我就警告他，並且安慰他說：『今後如果不再亂求醫，頂多不過兩星期，還不能動的手，就可以動了；還不能站的腿，也能夠站起來了』。不料想這沒有智識的病家，到了第二天就將他送到什麼一個外國醫院去治療：因爲這醫院是外國人開辦的，在病家想，以爲外國醫生，一定比中國醫生好，所以不惜將生命肉體送給外國人作試驗品，更不惜將金錢，甘心送到洋鬼子腰包裏，到底外國醫生給這位姓王的病人，診斷的是什麼病，吃的甚麼藥，打的甚麼針，治的好壞，我們不必管他：不過幾天以後，這位姓王的太太，又來找我了，言辭非常懇切，大有非去不可之勢，當時我就這樣想，怎樣不是救一個人，管他怎的，再去一趟罷！於是乎又去給他打了一針，餘外還給他兩瓶藥水，在前幾天我去看他的時候，他已經能夠走出來迎接我了。在這裏對於這病家可以作一個簡單的批評，他們雖然同別的病家犯了一個毛病，（有病亂求醫），但是幸而他們還能夠分出好壞來：在這病勢較輕的時候，還有丈夫去亂求醫；在他的意思無非是想好的快些，另找一位醫生試試看，到了試驗失敗，病勢異常危篤的時候，就又想起我來：所以雖然經過了好多波折，到底他還是得了救，恢復了他的健康。

讀者諸君，關於這王姓病家的事情，如果就這樣的結束了，還算希奇麼？能夠值得讀者一顧麼？最足驚人心魄的事實，還在下面呢。當我看完了病，要走的時候，這位將近痊癒的患者，忽然向我歎口氣道：『眞是禍不單行』，我問他到底爲了甚麼事？他說：『這一步運太壞了，內人在前幾天，害了一點傷風，有一位中醫說他能札針，幾針札下去就可以保好。想不到，自從札針以後，全身就腫得不能動了。後來又請中醫開了幾付藥吃，也不見效。近兩天已經昏迷得不省人事；後事都預備妥了：祇等着她閉氣。並且已經僱好了一只騾駝轎，如果今天不死，打算明天將她送回鄉下她娘家去，因爲我不願意她死在這裏：從此地到她娘家，大約有兩天的路程，請你給她看看，今天死了死不了！』天啊！這位婦人，前幾天不是還去請我給她丈夫看病麼，怎麼幾天不見就會到了這步田地！今天非看看她不可！就由她丈夫引我到她房間裏去，所看着的病人，就是前幾次所見到那位三十來歲，很活潑健康的婦人，但是現在却臥在床上，奄奄一息了，房裏的空氣，是非常的臭；不用看，就知道她身上是已經化了膿，並且還是腐爛得很。當我首先將她兩臂上覆蓋的草紙，揭去的時候，但見兩臂十分腫脹，並且有無數的小孔，不住的向外流膿出水，這些小孔，都是沿着靜脈管分佈的徑路散佈着，這無疑的都是原來的針孔，在肘部還有一大部份的皮膚是已經發生壞死，表面呈汚穢暗黑色，兩肩胛關節部，以及腰關節部，都腫脹得很厲害，還有其他的部份都有膿瘍散卄着。胸腹部的皮膚，並且還有很密呈深赤色的皮膚疹，但是並不像星紅熱，痲疹或痘瘡的發疹，因爲他沒有請我給她治療，所以我祇好大略的看了看，並沒有施行詳細的診察，當時我就告訴她丈夫說：『尊夫人是札針札壞的，病毒從針口入到身體裏面去，已經成了膿毒症（說不定還有敗血症）：凡是腫起的地方，裏面都有膿：性命已經危在旦夕，應當趕快送到醫院裏去，妥爲治療，不然是沒有希望的了。』我說完這話以後，就告辭而行；以後就沒有再到那病家去，到底現在那位不幸的婦人是怎樣，我是不知道了。

傷風感冒，本是極平常的病，用不着求醫，過幾天自然就會好的：因爲亂求醫，亂札針的緣故，以致全身腐爛，危及生命，這是多麼痛心的事情啊！

當讀者看到這裏的時候，必定要發生一種疑問：爲甚麼西醫豎大的給病人打針，並不發生甚麼毛病：中醫札針以後，病人就要腫脹化膿腐爛起來？關於這個問題，要想詳細的解釋起來，是很復雜的：不過在這裏只可作一簡單的解答：就是西醫明白學理，懂的消毒，在打針的時候，先將注射針甬煮沸或消毒藥水施行嚴密消毒，一方面還要將病人的皮膚在打針的部位施行消毒，在打完針以後，還要在皮膚的針孔部，施行消毒工作，所以注射在病人體內的，只有藥液，並沒有甚麼病原毒到裏面去：因此就不會發生甚麼危險，至於中醫他們不懂得什麼是病原毒，更不知道怎樣叫做消毒：拿起針來，不管三七廿一的就向裏刺，所以在鐵針或銀針刺入體內的時候，就有無數的病原菌，腐敗菌，或其他的病原菌隨着針進去：因此就不免發生化膿或其他的危險。但是札針以後並不一定化膿，也有不化膿的；這是甚麼緣故呢？一方面是因爲達入體內的病原菌毒素弱，他方面是因爲體質的抵抗力強，能制止病原菌的發育，所以不至於化膿或發生其他的毛病。但是這不過是例外，是病人的僥幸；並不能認爲是對的，（未完）

肝胃氣痛之原因及治法

胃力薄弱，其消化必呆滯，肝不安和，其氣必不流暢，食物停滯，胃腸必受阻塞，以上諸病，即爲釀成肝胃氣痛之大原因，尤以婦女患者爲最多，（神良氏活胃錠）能使肝胃和健、消化增強、積食消除、氣血通達、不論新起、或多年之肝胃病、莫不立見奇効、全癒斷根、可稱唯一無二之聖藥、

每瓶大洋一元

神良氏藥廠出品

總發行所青島神州大藥房　李村路總店，天津路支店　濟南緯五路神州大藥房分發行

婦科聖藥

麟鳳調經丸

能散寒袪積　能調經種子

治經期不準，或早或遲。治經期不調，或多或少。治經來不旺，或來或止。治月經困難，小腹疼痛。治貧血面黃，經色黃淡。治晝夜潮熱，經色紫赤。治經來肚痛，大便祕結。治經來不止，頭暈眼花。治受寒經閉，不能生育。治結核腺病，月經閉止。治發育不全，先天閉經。治多年不調，來往無時。治月行閉止，逆行倒經。治經血不足，悸怔忡驚。治月經短少，數月一行。治氣血兩虧，赤帶白帶。治產後血虧，經期不止。治經血積滯，腰骨酸痛。治似孕非孕，月經不來。治子宮虛冷，多年未孕。

每瓶大洋一元二角。每料四盒四元四角

金斗神聖堂虔製

總發行所青島神州大藥房　李村路總店，天津路支店　濟南經理緯五路神州大藥房

防毒與治毒

染毒之後，不用良藥清毒，徒治其標，似乎暫告痊癒，豈知餘毒潛伏於內，一到春至，乃復發更烈，故前染梅毒者，值此春暖之時，宜服：

神良氏愛憐星

此藥殺滅血中餘毒，所以防其復發，一勞永逸，而絕病根也。倘毒已在發作，內服此藥，肅清毒菌，自然立見痊癒，

每瓶大洋一元八角

神良氏藥廠出品

總發行青島神州大藥房　李村路總店，天津路支店　濟南經理緯五路神州大藥房

歡樂保險丸

此丸專爲各界諸君冶遊秦樓楚館，多快結交朋友，無應酬之間偶，忍宿妓女，恐受傳染爲害不淺，本堂醫士爲防毒起見，研究此丸，如有宿妓女想快樂者速購此丸服後功能壯陽防毒，神效妙品，［服法另有詳細仿單］每盒大洋一元，每打洋十元

瘙淨瘊子藥

論瘙淨各種瘊子之症，均爲筋骨脊囊所得，倘若生在男女之生殖器上，如日久不好，極爲危險，若瘊子開花必性命之憂，此藥一付斷根，每付大洋一元

化斑洗臉水

專治男女面皮黑暗不明，汗斑，紅點，粉刺，雀斑，風癬，瘡皺紋，疙瘩，及皮膚各症，速用此水能使皮膚光潤，面似荷花出水，一般誠爲增艷之妙品，每瓶洋二毛，加料洋四毛

第一賽金丹

此丹專治花柳毒症，五淋，濁，小便紅腫，魚口，便毒破皮，潰爛，或楊梅入骨，週身疼痛，或風毒疥癬，或老毒不淨，服後立愈，每合大洋一元五角

牛黃搜毒丸

此丸世傳祕方，專治各種毒病，小便疼痛，紅腫破爛，魚口便毒，聚精成瘡，聚血成瘡，五淋白濁，或楊梅入骨或受惡毒，週身疼痛，紅點潰爛等症，此丸能搜骨裏之餘毒，搜清底永不再犯，每付大洋八毛

外埠函購寄費加二

總發行天津廣茂堂藥店　青島獨家經理　金鄉路十二號　太和春藥房

律師宋士斌　曲暄　聯合啟事

本律師合組事務所，專辦民刑訴訟及非訟事件，公費低廉，辦事敏捷。當事人如係赤貧，並得酌免公費

事務所平原路五號樓上

律師于世琦通告

本律師辦理各級法院民刑訴訟，非訟事件，及各種契約單據登記過戶，商標註冊幷證明等文件，如有委託者，請至本事務所接洽可也！特此通告

事務所無棣路新三號

共和藥房啟事

新六〇六　清血解毒藥水

人之一生，具百長者血，血體所賴以也，血如潔則血如受百體強壯，毒則白病叢生，則吾人衛生保身之術，欲究是以清潔血液爲要義者也，嘗考花柳一病，又名梅瘡，爲毒害血液最烈之，內外發楊梅，則下疳橫痃魚口便毒五淋白濁，遍體瘡瘍，婦女白帶，小兒胎毒等症，內不攻則四肢疲軟，筋骨酸痛，身半不遂，全體癱瘓，目眩耳鳴喉腫，音啞髮毛脫落等症，輕則爲病，重則害及子孫，洵爲病中一最危險者，本藥房特製新六〇六藥水，効能如注射六〇六相同，能療治久年痼疾，常時服之則氣血調和，體質日強，外無感染之內無蘊結，免疾却病，誠爲花柳病之救星也

定價每瓶大洋七角　每打單料大洋七元　雙料每瓶一元二角　每打十二元五角

六〇六　藥膏

專治花柳疔瘡惡瘡及因梅毒發生各種瘡疾，皆靈効異常，先將患處用消毒藥水洗淨，即以此膏抹上

定價每盒大洋二角

第一補血妙品

美女牌葡萄乾

精選鮮肥葡萄晒乾

粒粒清潔原味不變

美女牌葡萄乾係美國最有名之食品。鮮潔怡美。甜而不膩。內含鐵質。補血滋養。非普通之葡萄乾所可同日而語。用以製點心裝乾碟均妙。

請認明美女牌商標

中國總經理 美國葡萄乾公司 上海廣東路三號

啤酒大王

北平 五星啤酒

純粹國貨

中外歡飲

青島經理處

泰康食品公司

河北路九號

電話四二零三

(注意)

凡有積存本牌瓶蓋二十四個得可掉換美女畫片一張

謙祥益

剔莊貨大減價

地址北平路五號 電話三〇六六

德國白濁專藥

梅濁尅星

透膜殺菌．澈底治療

五淋白濁．痊愈斷根

無論注射、電療、洗射、內服、一切療法不克奏效之五淋白濁、若服真正德國「梅濁尅星」、必能達到六小時奏效一星期斷根之偉大功能、且無害腸胃、不礙生育、歷經各國名醫實驗証明、上海柯爾登洋行獨家經理

認明猩星商標

青島總經理漢成大藥房及各藥房均售淋病療養新書函索附郵票三分

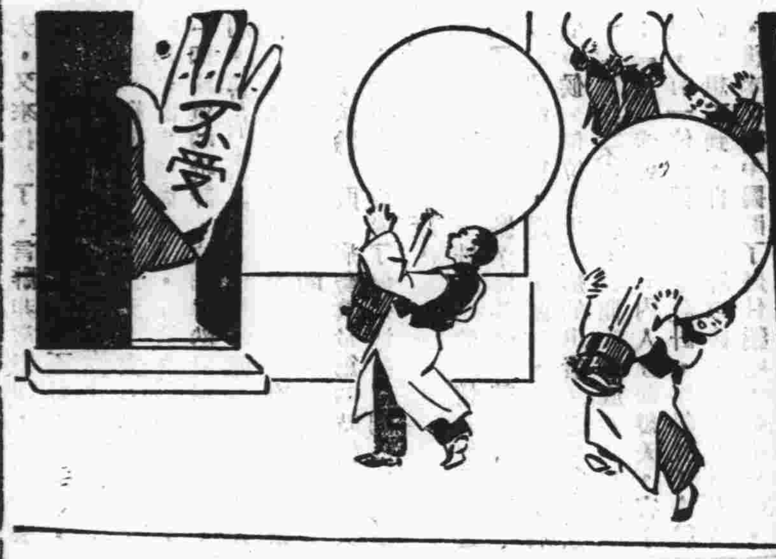

奉送電燈泡

(不受原因之一)

美國畢刺堡大學電氣教授田奇氏。為測驗燈泡之耗省起見。特以日本雜泡。與奇異等廠出品相較。結果同樣五十瓦特之燈泡。一千小時內。日本雜泡。較奇異等廠燈泡。多用電費洋一元一角。其耗電之數。幾六倍於泡價。是以此等雜泡。雖贈送亦不宜接受。此等情形。在華亦然。故閣下購買燈泡時。請認明奇異、安迪生、亞司令、飛利浦。三種老牌。任擇一種。必能省電耐用。十分經濟。

奇異安迪生燈泡經理 慎昌洋行

亞司令燈泡理經 亨利洋行

飛利浦燈泡經理 禮和洋行

此安徽小孩

余縣知事公子前患蟲病

惟嬰孩自己藥片驅其蟲而健其體

每患蛔蟲之小兒體弱病多為其父母者雖小心看護而不解其身體何以如是不佳大抵此種小兒多是面黃肌瘦食慾無常時發泄瀉腸病睡則磨牙醒常挖鼻如要驅除蛔蟲使小兒飲食得其滋補則嬰孩自己藥片安全有效實為無上上品矣歷任安徽霍邱舒城縣知事現寓濟南西間道六號余君力之云「小兒毓敬前因蟲病常患腹病發熱肌瘦神氣消化不良易受感冒中西各藥均無效驗後從友人介紹投以嬰孩自己藥片瀉出蛔蟲身體漸好現已康強茁壯安好逾恆矣」嬰孩自己藥片防治小兒一切腸胃疾病如便祕腹痛食積發熱吐瀉等症各藥房均有出售或直向上海江西路四五一號韋廉士醫生藥局購備每瓶七角六瓶三元五角郵費不收

WARDONIA

惟有時用(出類拔萃)的

華端利

新式無齒保安刀始可以解決修容一切困難問題因其有三種特點為他家出品所無……

(一)輕便美觀 刀身與刀蓋係膠質製成顏色嬌豔可愛

(二)洗理簡便 刀蓋上並無鐵齒高聳用後省得洗理鐵齒之麻煩

(三)不損顏面 構造迥異尋常用後面顏光潔甚為舒適寒冬鬍硬浸入沸水用之更覺鋒利無比且不炙面

青島總經理

亨利洋行

館陶路廿號　電話三〇〇六六號